



広報

清須

水・歴史・人
織りなす都市



2022
No.199
月号

《主な内容》

新型コロナウイルス
接種のお知らせ

P.2~7

清須げんき商品券アンケートのお願い
令和3年度(令和4年度採用)清須市職員
採用候補者試験案内【第3回追加募集】

P.8

自転車乗車用ヘルメット
着用促進事業費補助金は終了しました

P.14

接客形態事業者感染症対策
強化支援補助金の申請期限

P.15

祝 令和4年 清須市成人式



清須市の人口【総人口】69,294人(-13人) 【世帯数】30,193世帯(-4世帯)
【男】34,810人(-9人) 【女】34,484人(-4人)

※()内は前月比
(令和4年1月1日現在)

行政ニュース

保健だより

教室・講座

児童・子育てだより

フォトダイアリー

インフォメーション

新型コロナワクチン接種のお知らせ



3回目接種(追加接種)について



以下の内容は、1月17日時点での最新情報を基に掲載しておりますが、現在、新型コロナワクチンに関する情報は日々更新されており、この広報紙がお手元に届くころには、内容が変わっている可能性があります。ご了承ください。

なお、最新情報につきましては、市ホームページに掲載するほか、すぐメール、市公式LINE、キヨスマなどでお知らせしますので、情報をご確認ください。



「接種券一体型予診票」の個別通知について

新型コロナワクチンの2回目接種完了日ごとに順次、接種に必要な「予防接種済証・接種券一体型予診票」を発送しています。そのため、ご家族の中で個別通知が届く時期が異なる場合があります。個別通知の発送状況については随時、市ホームページに掲載しています。



▲3回目接種封筒(ピンク色)イメージ

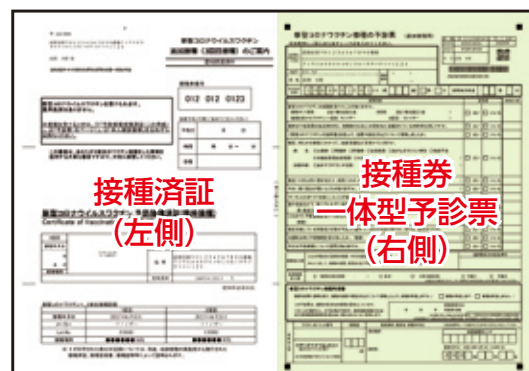

▲予防接種済証・接種券一体型予診票

◆接種券が届かない方

2回目接種を行った日から7カ月経過する日になってもお手元に「接種券一体型予診票」が届かない場合は、一般相談コールセンターへお問い合わせください。VRS(国が製作した個人の接種状況を記録するシステム)に接種歴が登録されておらず、市が接種記録を把握できないため、発送できていない可能性があります。

◆2回目接種完了後に清須市に転入された方

他市から転入された方で、清須市に転入する前に2回目の接種を完了された方が、3回目の「接種券一体型予診票」等の交付を受けるためには、清須市への申請が必要です。接種済証等の接種完了日が分かるものをお持ちの上、健康推進課窓口にお越しください。

◆18歳になる方への発送について

誕生日の前日から接種対象となりますが、接種時期の間違いを防ぐため、誕生日の属する月の翌月上旬を目安に発送します。接種が可能となった後すぐに接種を希望される方は、健康推進課窓口にお問い合わせください。

◆3回目接種当日、問診の結果、接種ができなかった場合について

ワクチン接種当日、体調不良等の理由で医師の問診の結果、接種ができないことがあります。そのような場合、健康推進課窓口にて「接種券一体型予診票」の再発行申請をしていただき、予約の取り直しが必要となります。1・2回目接種とは対応が異なりますので、ご注意ください。

新型コロナワクチン接種のお知らせ

【清須市】新型コロナワクチン一般相談コールセンター ☎052-408-0900

2022.2.1清須



コロナワクチン

保健だより

教室・講座

児童・子育てだより

フォトダイアリー

インフォメーション

接種対象者と接種間隔について

3回目接種は、「2回目のワクチン接種を終了した18歳以上の方」が対象で、無料で接種できます。2回目接種完了から原則8カ月以上の間隔を置いて1回接種することとされていましたが、令和4年1月13日付の「追加接種の速やかな実施について」により、以下のとおり接種できることとなりました。

対 象	追加接種可能時期(2回目接種完了後)
医療従事者等並びに高齢者施設等の入所者及び従事者 通所サービス事業所の利用者及び従事者 病院及び有床診療所の入院患者 高齢者(65歳以上)	6カ月
その他一般の者(64歳以下)	7カ月

・接種券の発送については、予約の混雑をさけるため、分割して発送しています。そのため高齢者等であっても、6カ月を越えてお手元に個別通知が届くことがあります。今後、できる限り前倒して送付できるよう努めてまいりますのでご了承ください。

・3回目のワクチン接種は、2回目の接種から「少なくとも6カ月」経過した後に可能となります。

※6月13日までに2回目接種を完了した方へ発送した個別通知では、高齢者の接種は「令和4年2月1日(火)以降」となっていたことが変更となりました。1月中は、はるひ呼吸器病院でのみ、2月1日から市内17医療機関で実施します。詳しい医療機関一覧は4ページをご確認ください。

3回目接種の効果について

日本で接種が進められているワクチンは、高い発症予防効果、入院予防効果、重症化予防効果等があるとされています。しかし、その一方で、感染予防効果や高齢者の方の重症化予防効果は、時間の経過に伴い、徐々に低下していくといわれています。そのため、3回目の接種をした人の方がしていない人よりも、新型コロナウイルスに感染する人や重症化する人が少ないと報告されています。

接種できるワクチンについて

現在、3回目接種に使用するワクチンは、1・2回目に接種したワクチンの種類にかかわらず、mRNAワクチン(ファイザー社ワクチン又は武田/モデルナ社ワクチン)を用いることが適当とされています。

3回目接種では、ファイザー社は1・2回目の接種量と同量ですが、武田/モデルナ社は半量になります。

例:1・2回目にファイザー社のワクチンを接種した方が、3回目に武田/モデルナ社を接種することも可能です。

◆3回目接種の副反応について

ファイザー社ワクチン及び武田/モデルナ社ワクチンにおける3回目接種後7日以内の副反応は、どちらのワクチンを接種した場合であっても1・2回目の接種後とおおむね同様の症状であったといわれています。(特別承認に係る報告書より)

発現割合	ファイザー社(2回目→3回目接種後の症状)	武田/モデルナ社(2回目→3回目接種後の症状)
50%以上	痛み(78.3→83.0%) 疲労(59.4→63.7%)	痛み(88.3→83.8%) 疲労(65.4→58.7%) 頭痛(58.8→55.1%)
10 - 50%	頭痛(54.0→48.4%) 筋肉痛(39.3→39.1%) 悪寒(37.8→29.1%) 関節痛(23.8→25.3%)	筋肉痛(58.1→49.1%) 関節痛(42.9→41.3%) 悪寒(44.3→35.3%) リンパ節症(14.2→20.4%)
1 - 10%	38度以上の発熱(16.4→8.7%) 腫れ(6.8→8.0%) 皮膚の赤み(5.6→5.9%) リンパ節症(0.4→5.2%)	38度以上の発熱(15.5→6.6%) 腫れ・しこり(硬結)(12.3→5.4%) 皮膚の赤み(8.7→4.8%)

※2回目接種と比べた3回目接種での発現割合: ■ 5ポイント以上少ないもの、■ 5ポイント以上多いもの。

※ファイザー社のワクチンのリンパ節症は、接種後1カ月以内のデータを記載。

◆1・2回目接種と異なるワクチンを3回目に接種した場合の安全性

3回目の接種後7日以内の副反応は、1・2回目と同じワクチンを接種しても、異なるワクチンを接種しても安全性の面で許容されます。

(イギリスでは、2回目接種から12週以上経過した後に、さまざまなワクチンを用いて3回目接種を行った場合の研究が行われ、その結果が報告されています。)



接種医療機関・予約について

【1・2・3回目】接種ができる市内医療機関について

2月1日(火)から以下の医療機関で新型コロナワクチン接種を受けることができます。各医療機関で、接種可能な時間が異なります。詳しい日時や接種をご希望の方は、予約受付コールセンター又は予約受付Webサイトでご確認ください。

また、市ホームページに各医療機関の予約可能接種日カレンダーを掲載しています。

地区	医療機関名	住所	1・2 回目	3 回目	ワクチン (予定)	平日	土	日	祝
西枇杷島	遠藤外科・整形外科	西枇杷島町古城2-4-5		○	ファイザー	○			
	尾関医院	西枇杷島町橋詰72-1		○	ファイザー	○	○		
	はなさきクリニック	西枇杷島町古城1-2-17	○	○	ファイザー	○		○	
清洲	このはなファミリークリニック	清洲1-4-6		○	ファイザー	○	○		○
	ながしま耳鼻咽喉科クリニック	清洲田中町52		○	ファイザー	○	○		
	はなみずき整形外科スポーツクリニック	清洲1-18-8		○	ファイザー	○	○		
	まえの内科クリニック	西田中白山23		○	ファイザー	○	○		
	水田医院	一場屋舗1419		○	ファイザー	○			
	ゆうあいリハビリクリニック	一場518	○	○	ファイザー モデルナ	○	○		
新川	きとう医院	寺野美鈴75		○	ファイザー	○	○		
	こづか耳鼻咽喉科	東須ヶ口102-1		○	ファイザー	○		○	○
	しんかわクリニック	土器野267		○	ファイザー	○	○		
	三輪医院	須ヶ口19	○	○	ファイザー	○	○	○	
春日	五条川リハビリテーション病院	春日新堀33		○	ファイザー	○	○	○	
	はるひ呼吸器病院	春日流8-1	○	○	ファイザー モデルナ	○	○		
	溝口クリニック	春日三番割255		○	ファイザー	○	○		
	ゆたかクリニック	春日新堀52		○	ファイザー	○	○		

▲【お願い】医療機関へのワクチン接種に関する問合せはご遠慮ください▲

・事前受付会場は設けません。

・医療機関によって接種可能人数は異なります。お住まいの地区以外の医療機関でも接種できます。

【1・2回目接種について ※対象者：12歳以上】

- ・今後も継続して実施していきますが、ご案内できる予約枠を縮小しています。
- ・1回目予約時に、3週間後の同会場、同時刻の枠が予約されます。変更希望の方は、予約受付コールセンターへお電話ください。ただし、ご希望に添えない場合もありますのでご了承ください。
- ・12歳の小学生の接種には、全ての医療機関で保護者の同伴が必要です。
- ・「三輪医院」、「はるひ呼吸器病院」は、12歳～15歳の中学生以上が接種する場合は、保護者の同伴は不要です。保護者の同伴が無い場合は、予診票に保護者の署名及び緊急連絡先の記載が必要です。
- ・12月から予診票の様式が変更されました。11月末までに個別通知の発行を受けた方は、医療機関で新しい様式の予診票に書き直していただくか、事前に健康推進課でお受け取りください。

【3回目接種について ※対象者：2回接種完了した18歳以上】

- ・清須市内の上記医療機関でご希望の場合、接種の予約は、個別通知がお手元に届き次第、予約可能となります。
- ・1月31日(月)までは、実施医療機関は「はるひ呼吸器病院」の午前のみです。

新型コロナワクチン接種のお知らせ

【清須市】新型コロナワクチン一般相談コールセンター ☎052-408-0900

2022.2.1清須



新型コロナワクチン

保健だより

教室・講座

児童・子育てだより

フォトダイアリー

インフォメーション

【1・2・3回目】市内医療機関の予約について

接種をご希望の方は、予約受付コールセンター又はWebサイトでご予約ください。清須市内の医療機関に接種予約をする場合、「個別通知」が届き次第予約可能となります。

接種券を紛失された方や3回目接種で予診のみだった方は、健康推進課で再発行手続きを行ってください。

接種回数	予約開始日	予約可能な接種日
1・2回目	受付中	2月27日(日)まで
3回目	受付中	2月20日(日)まで

※上記以降については、予約状況に応じて決めています。急きょ予約枠を開放する場合がありますので、その際は、市ホームページ、すぐメール、市公式LINE、キヨスマなどでお知らせします。

※国の動向やワクチンの供給状況により変更となる場合があります。

※3回目接種に向けて、システムの更新作業を行ったため、1月17日(月)以降、全ての方のパスワードが「生年月日(西暦8桁)」にリセットされています。

例:リセット後のパスワード:1955年1月1日生まれの方の場合→「19550101」

【3回目接種の方へ:期間限定】

西枇杷島地区から、はるひ呼吸器病院へのシャトルバスを運行します(利用は任意)

西枇杷島地区は、接種できる医療機関及び接種できる人数が少ないことから、**自家用車などの移動手段がない方を対象に、はるひ呼吸器病院行のシャトルバスを無料で運行します。**

出発場所	みずとぴあ庄内(西枇杷島町北枇杷池15-1)発、にしびさわやかプラザ(西枇杷島町住吉1-1)経由
運行日	2月1日(火)～3月31日(木)の平日(土日祝日は運行しません)
出発時間	午後1時～3時の間で、おおむね30分間隔で運行(午前中は運行しません)

(運行イメージ)

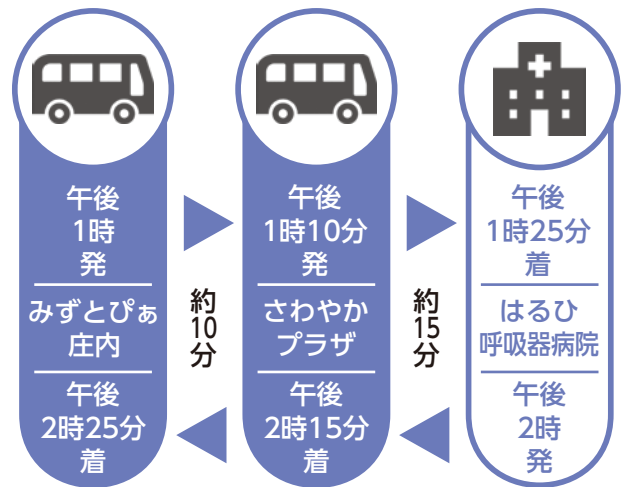

※基本的には、接種後まで、乗ってきたバスが待機しています。

【ご利用に当たっての注意事項】

※バスはマイクロバス(定員21名)です。満員の場合、次のバスを待ついただくこととなります。

※家族の送迎やご自身での来院が可能な方は、はるひ呼吸器病院の来院者用駐車場をご利用いただけます。

※バス発着場所の駐車場には限りがあるため、できるだけ徒歩や自転車でお越しください。

※駐車場誘導員は配置しませんので、お気をつけてお越しください。

※接種に予約は必要ですが、バスの乗車に予約は必要ありません。ご自身が接種する受付時間(午後1時30分～3時30分の予約枠)に合わせてバスをご利用ください。(受付時間のおおむね30分前の便に乗っていただくことをお勧めします。)

※バスは「みずとぴあ庄内午後3時発」が最終です。午後3時30分までの接種を予約してください。

▶シャトルバス発着所

※バス乗車時に、接種券一体型予診票の確認をします。の看板イメージ





【3回目接種の方へ】愛知県大規模集団接種会場について(モデルナ社ワクチン)

愛知県では、県内に在住・在勤・在学する方を対象に新型コロナワクチンの3回目接種のために、県内6カ所に大規模集団接種会場を設置しています。どこの会場でも予約をすれば接種可能です。**1・2回目接種と予約方法やシャトルバスの運行状況が異なりますので、ご注意ください。**

【使用ワクチン】モデルナ社ワクチン

【予約方法】愛知県が設置するLINE予約システム・予約コールセンター(☎0570-666-885)での電話受付

【交通手段】会場に無料駐車場があります。また、会場によってはシャトルバスを運行します。

▼県内6会場

接種会場	所在地	開設開始日	開設時間
名古屋空港ターミナルビル	豊山町	1月24日(月)	午前9時～午後9時
藤田医科大学	豊明市		正午～午後10時
愛知医科大学メディカルセンター	岡崎市	1月31日(月)	(土日)午前10時～午後7時 (平日)午後1時～午後8時
藤田医科大学岡崎医療センター	岡崎市		(土日)午前9時～午後5時 (平日)正午～午後8時
JA愛知厚生連安城厚生病院	安城市	2月 5日(土)	(土日のみ)午前9時～午後5時
東三河総合庁舎	豊橋市		午前11時～午後8時

その他詳細は、愛知県ホームページをご確認ください。

接種当日の注意点

【持ち物】必ずご持参ください(お忘れの場合は、接種ができません。)

<1・2回目接種の方>

- ・**クーポン券**:シールは剥がさず、そのまま接種会場にお持ちください。
- ・**予診票**:予診票記入例を参考に、自宅にて記入をお願いします。
※12歳から15歳までの方が1・2回目接種をする場合は、予診票に保護者の署名がないと接種できません。必ずご記入の上ご持参ください。



▲1・2回目クーポン券

<3回目接種の方>

- ・**予防接種済証・接種券一体型予診票**
※「予防接種済証」と「予診票」は切り離さずにお持ちください。
(窓口申請の場合は、初めから切り離された状態でお渡します。)
※予診票記入例を参考に、自宅にて記入をお願いします。

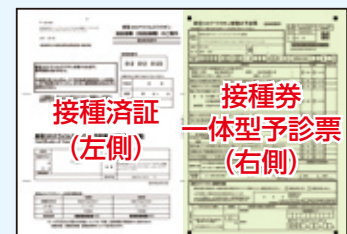

▲3回目予防接種済証・接種券一体型予診票

<1・2回目と3回目共通>

- ・**本人確認書類(健康保険証等)**
※お薬手帳をお持ちの方は併せてご持参ください。

【その他】

- ・上着は着脱しやすく、肩の出しやすい服装にしてください。必ずマスクを着用してください。
- ・混雑の原因になりますので、必ず予約時間内にお越しください。(早くお越しいただいても接種できない場合があります。)

新型コロナワクチン接種のお知らせ

【清須市】新型コロナワクチン一般相談コールセンター ☎052-408-0900

2022.2.1清須



知っておきたい 新型コロナワクチンQ&A

Q:初回(1回目・2回目)接種がまだ受けられていません。追加(3回目)接種が開始されても、初回接種を受けることはできますか？

A:接種が受けられる期間は、令和4年9月30日までです。この期間内であれば、初回接種(1回目・2回目)も受けることができます。

Q:武田/モデルナ社のワクチンは副反応が強いと聞いていますが大丈夫ですか？

**A:武田/モデルナ社のワクチンにおける3回目接種は、1・2回目接種で用いた量の半量となります。2回目接種後と比較して、発熱や疲労などの接種後の症状が少ないことが報告されています。
(注)接種後の症状のうちリンパ節症は、2回目よりも3回目の方が多く見られます。(出典:厚生労働省)**

Q:ファイザー社と武田/モデルナ社のワクチンの効果に差はありますか？

**A:1・2回目の接種では、ファイザー社と武田/モデルナ社のいずれも、2回目接種から約半年後も高い重症化予防効果(※)が維持されています。
ファイザー社と武田/モデルナ社のワクチンの1・2回目接種の効果を約半年間比較した観察研究では、武田/モデルナ社のワクチンの方が、感染予防、発症予防、重症化予防(※)の効果が有意に高かったと報告されています。(※)重症化予防には入院予防を含む。(出典:厚生労働省)**

Web予約サポートについて

「Web予約の入力方法が分からない」等、お困りのことがありましたら、以下の場所でも入力支援を行っています。スマートフォンと個別通知をご持参の上、ご来庁ください。

【受付時間】 祝日を除く月～金曜日(午前8時30分～午後5時)

- ・市役所健康推進課(北館2階)
- ・西枇杷島市民サービスセンター(にしびさわやかプラザ1階)
- ・清洲市民サービスセンター(清洲市民センター1階)
- ・春日市民サービスセンター(春日老人福祉センター1階)

ワクチン接種に関する問合せ

問合せ	電話番号	受付時間	相談内容
【清須市】 新型コロナワクチン 一般相談コールセンター	052-408-0900	月～土曜日(祝日も受付) 午前9時～午後5時	清須市のワクチン接種に関する一般的な問合せ
【愛知県】 新型コロナウイルス感染症 健康相談窓口	052-954-6272	月～日曜日(祝日も受付) 午前9時～午後5時30分	ワクチン接種の効果や副反応など
	[夜間・休日専用窓口] 052-526-5887	月～金曜日 午後5時30分～翌午前9時 土・日曜日・祝日 24時間体制	
【厚生労働省】 新型コロナワクチンコールセンター	0120-761-770	月～日曜日(祝日も受付) 午前9時～午後9時	ワクチン事業全般

※清須市では、電話での相談が困難な方については、FAX(052-400-2963)での相談も受付しています。この場合、折返しの連絡先(FAX番号、メールアドレス)をご記入ください。

ワクチン接種に係る最新情報は、「市ホームページ」、「すぐメール」、「市公式LINE」、「キヨスマ」でお知らせしていきます。ご確認ください。

↑市ホームページ

↑すぐメール

↑市公式LINE

↑キヨスマ

新型コロナワクチン

保健だより

教室・講座

児童・子育てだより

フォトダイアリー

インフォメーション



マイナンバーカード作成をお手伝いします！

マイナンバーカードを作りたいが、「申請方法が分からない」「手間がかかりそう」などと悩んでいる方に、職員が申請時のお手伝いをします。スマホや写真が無くても作ることができますので、申請する方が本人確認できるものをご持参の上、市民課までお気軽にお越しください。写真はこちらで撮影します。



本人確認できるもの…顔写真の付いた官公庁が発行したもの(有効期間内のもの)

上記をお持ちでない方…健康保険証、介護保険証、通帳、年金手帳、写真付きの学生証、各種医療証など2点ご用意ください。(有効期間内のもの)

上限5,000円相当のマイナポイントは、申請期限に関係なく引き続き行っています。(1人につき1回限り)

健康保険証や公金受取口座(口座登録手続は今後開始予定)を登録することで、それぞれ7,500円相当のポイントが付与される予定です。詳細は、準備ができ次第、順次お知らせします。

■問合せ 市民課(北館1階)

清須げんき商品券 アンケートのお願い

昨年12月の利用期限をもって終了しました「清須げんき商品券」については、今年度も多くの皆さまにご購入・ご利用いただきました。

ご購入いただきました市民の皆さまの感想やご指摘を、今後の消費喚起や生活支援事業に役立てるため、アンケートを実施します。

ご協力いただける方は、右記二次元コードから、**2月28日(月)まで**にご回答をお願いいたします。なお、スマートフォン等での回答ができない場合は、産業課又は各サービスセンターにてアンケート用紙をご用意していますので、ぜひご利用ください。



■問合せ 産業課(南館3階)

令和3年度(令和4年度採用)清須市職員採用候補者試験案内【第3回追加募集】

次のとおり試験を実施します。清須市で活躍してみませんか。ご応募をお待ちしています。

職種、人員、受験資格及び試験期日

職種	採用予定人員	受験資格	第1次試験日
事務職 (障害者対象)	1名程度	昭和56年4月2日以降に生まれた方で、身体障害者手帳、療育手帳又は精神障害者保健福祉手帳の交付を受けている方	2月20日(日)
保育士及び 幼稚園教諭	3名程度	平成3年4月2日以降に生まれた方で、保育士資格と幼稚園教諭免許の両方を有するか今春取得見込みの方	

※試験の詳細については、市ホームページ又は試験案内をご覧ください。

受付期間 2月7日(月)まで

試験内容

職種	試験内容
事務職(障害者対象)	教養試験、論文試験及び適性検査
保育士及び幼稚園教諭	教養試験、論文試験、専門試験及び適性検査

※第1次試験合格者は、後日、面接及び実技等の試験を行います。

■申込・問合せ 人事秘書課(清須市役所北館3階)

〒452-8569 清須市須ヶ口1238番地 ☎052-400-2911(内線3050)



各種表彰

●愛知県社会福祉協議会会長表彰

長年にわたり、民生委員・児童委員として社会福祉の発展に寄与された功績によるものです。
(敬称略・順不同)

大野 正範 (西市場)
竹嶋 多恵子 (土器野)

●愛知県交通安全推進協議会会長表彰

長年にわたり、地域における交通安全組織の育成強化、交通安全思想の啓発又は街頭指導の実践等、各種交通安全活動に尽力した功績によるものです。
(敬称略・順不同)

〈民間街頭活動協力者感謝状〉

高木 紀房 (西枇杷島町南一ツ杵)
土淵 憲彦 (新清洲)
丹下 成治 (阿原)
小出 美佐子 (春日県)
中尾 敬治 (廻間)



〈優良交通指導員感謝状〉

「特別養護老人ホーム かもだの里」に施設名称が決定しました

北名古屋市に新しく開所する(仮称)第6特別養護老人ホームの名称が決定しました。

名称理由

施設の東側には鴨田川が流れ、南側には鴨田小学校があること及び旧九之坪村字「鴨田(かもだ)」の地域であったことから、地域をイメージできる名称であることや、西春日井福祉会が北名古屋市内で運営する特別養護老人ホーム五条の里、あいせの里は近隣河川の名前を採用していることから「鴨田」の名称は他施設との一体感を感じることができます。

また、この施設は、持ち味・イメージでもある風や光を感じ快適な生活空間を目指した施設として、鴨田川も含め自然にあふれ、地域とも一体感を感じられるとともに、利用者やそのご家族の皆さま又地域の皆さまと共に支えあい、交流の場、憩いの場として当法人が目指す地域密着法人として、更なる地域交流を図っていけるよう「かもだの里」を選定し、理事会で決議されました。

なお、幼児から高齢者まで幅広い世代に親しまれる施設を目指すことから、鴨田をひらがなで称することとしました。

開設予定日 令和4年6月1日

施設概要

構造	鉄筋コンクリート造 地上3階建
規模	特別養護老人ホーム(従来型多床室)40名 特別養護老人ホーム(ユニット型個室)60名 老人短期入所事業(ユニット型個室)20名



特別養護老人ホーム かもだの里 職員募集

6月1日開設の特別養護老人ホーム「かもだの里」では、お勤めいただける正規職員・パートタイム職員を募集します。

職種	●介護員(正規職員) 新卒採用・一般採用 ●介護員(パートタイム職員) ●看護師(正規職員)
勤務地	特別養護老人ホーム「かもだの里」(北名古屋市九之坪笹塚109番地) ※勤務地は、当法人が運営する他施設での勤務も可能です。

■問合せ 社会福祉法人西春日井福祉会 総務課 採用担当 ☎052-408-0515



寄附をいただきました

有効に使わせていただきます。ご厚意に感謝し、厚くお礼申し上げます。

- | | | |
|---------------|--------|-------|
| ○中村重夫・陽子 様 | ふるさと納税 | 100万円 |
| ○中村直江 様 | ふるさと納税 | 50万円 |
| ○清須市赤十字奉仕団 様 | 車椅子 | 2台 |
| ○春日上ノ切中組一同 様 | 歴史資料 | 1点 |
| ○ゲームストアパネスト 様 | ボードゲーム | 16個 |

国民健康保険医療費のお知らせ(医療費通知)を送付します

国民健康保険では、被保険者の皆さまに、健康管理や医療に対する理解を深めていただくことを目的として、医療費のお知らせを送付しています。

【対象者】 市国民健康保険加入者で対象診療年月内に医療機関を受診した方

※世帯主様宛に通知します。

【発送時期】 令和3年1月～10月診療分を1月下旬から順次発送しています。

このお知らせは、医療機関等からの請求書(診療報酬明細書等)を基に作成されています。次のように実際に受けられた内容と異なる場合があります。

- 保険診療外のものは含まれません。
- 医療機関等から市への請求が遅れている場合や、請求内容の審査などで医療

費のお知らせに記載がされないことがあります。

【確定申告で利用する場合】
確定申告において、医療費控除を受ける際に添付書類として使用することで、「医療費控除の明細書」の記載を一部省略することができます。なお、次の点にご注意ください。

● 令和3年11月及び12月診療分については5月ごろの発送となります。お知らせが間に合わない分については、領収書を基に「医療費控除の明細書」にご記入ください。

● 医療費のお知らせ(医療費通知)は再交付できません。医療費控除は、毎年1月～

12月に支払った分が対象となります。

● 医療費控除に関することは、名古屋西税務署 ☎052-521-8251へお尋ねください。

国民健康保険へ加入されている方は所得申告をしてください

国民健康保険は、市・県民税の所得情報に基づいて賦課及び区分判定を行っているため、**世帯主を含む国民健康保険に加入する全ての方が所得申告する必要があります**。(給与支払報告書、老齢年金支払報告書が提出されている方を除く。)

※市内外に関わらず、同一世帯以外にお住まいの方に扶養されている方は、所得申告する必要があります。※所得税の確定申告・年末調整で扶養している方と同一世帯の扶養されている方又は中学生以下の方は、所得申告は不要です。

【確定申告が必要な方】

広報清須今月号折込の「確定申告のお知らせ」をご覧ください。

【未申告の場合】

● 国民健康保険税

前年中(1月～12月)の所得申告に基づき賦課されるため、世帯の中に1人でも未申告の方がいる場合は、所得不明と判定され正しい算定ができず、軽減(7割・5割・2割)判定が不可能となります。

● 高額療養費所得区分

同一世帯内の世帯主及び国保加入者で、1人でも未申告の方がいる場合、上位所得者として判定されます。

● 高齢受給者証(70歳～74歳の方が対象)

申告等がされていないと高齢受給者証の一部負担金割合を判定することができず、高齢受給者証が交付できません。

■ 問合せ 保険年金課(北館1階)



「きよす あしがるバス」の有料広告募集



市では、「きよす あしがるバス」において、地域経済の振興、自主財源の確保を目的に、次のとおり有料広告の掲載を希望される事業者等を募集しています。

納付いただいた広告掲載料は、「きよす あしがるバス」の運行のために活用します。

バスのりば標識

募集数	30カ所程度(公共施設、県道上に設置のバスのりば以外)
規格	縦10センチメートル×横25.7センチメートル
掲載料	1標識当たり月額1,000円
掲載期間	4月1日～令和5年3月31日の希望の期間(1カ月単位)
募集期間	随時 ※掲載開始希望月の2週間前までに応募してください。
決定方法	同時に複数応募がある場合は、バスのりばごとに抽選により決定します。ただし、現在広告が掲載されているバスのりばについては、既存の広告掲載者の方を優先します。

バス車内窓枠上部

募集数	5枠
規格	B3サイズ(縦36.4センチメートル×横51.5センチメートル)
掲載料	1枠当たり月額2,000円
掲載期間	4月1日～令和5年3月31日の希望の期間(1カ月単位)
募集期間	2月1日(火)～18日(金)
決定方法	同時に複数応募がある場合は、抽選により決定します。

バス車体

募集数	オレンジルート(ハイエース)、グリーンルート(ハイエース)、サクラルート(ポンチョ)、ブルルート(ハイエース) 各車両2枠(車体左側面1枠、右側面1枠) 合計8枠		
規格	縦53センチメートル×横88センチメートル(各車両左右共通、マグネットシートにより貼付)		
掲載料	1枠当たり年額36,000円		
掲載期間	4月1日～令和5年3月31日までの1年間	募集期間	2月1日(火)～18日(金)
決定方法	同時に複数応募がある場合は、抽選により決定します。		

諸費用 掲載料とは別に、広告作成費用(実費)、契約費用(印紙代)が必要です。

その他 申込方法などの詳細については、企画政策課までお問い合わせください。

なお、時刻表・全体ルート図の広告募集については、令和4年7月頃を予定しています。



■問合せ 企画政策課(北館3階)



市ホームページバナー有料広告募集

市ホームページ(トップページ下)のバナー有料広告を募集します。

規格	(縦)60ピクセル×(横)120ピクセル 7キロバイト以内(ファイル形式GIF又はJPEG)		
掲載期間	4月(掲載決定次第)～翌年3月31日 月単位(1回の申込で、最大12カ月まで可能です。)		
掲載金額	月額7,000円	募集枠数	14枠
応募方法	申込用紙にご記入の上、人事秘書課へ提出してください。 ※申込用紙は、市ホームページからダウンロードできます。		
応募期間	2月4日(金)から ※応募数が枠数に到達次第、締め切らせていただきます。		



こちらが掲載箇所になります



■問合せ 人事秘書課(北館3階)



12月議会定例会

児童館設置及び管理に関する条例の一部を改正する条例案など11議案を可決

定例会は、11月29日～12月17日の19日間の会期で開き、初日に市長提出議案の上程・説明があり、諮問案件である人権擁護委員候補者の推薦2件については、適任と決しました。また、市長提出議案1件が追加上程され、採決の結果、原案どおり可決しました。その他の議案については、3日に各所管の常任委員会に付託しました。

最終日には、それぞれの常任委員会委員長から審査結果が報告され、また、市長提出議案1件の追加上程・説明もあり、採決の結果、追加議案を含む全議案を可決しました。

適任とされた議案

◇人権擁護委員候補者の推薦につき意見を求めることについて(2件)

可決された議案

◇児童館設置及び管理に関する条例の一部を改正する条例案など一部改正条例案2件

◇令和3年度一般会計補正予算(第8号)案など補正予算案7件

※その他の議案については、広報清須今月号の折込「市議会だより第64号」及び市ホームページをご覧ください。

■問合せ 議事調査課(南館4階)

■問合せ

議事調査課(南館4階)

22日(火)	15日(火)	14日(月)	11日(金)	10日(木)	8日(火)	7日(月)	4日(金)	2日(水)	3月	28日(月)	24日(木)	2月	開会日	
本会議(委員長報告、討論採決)	総務委員会	総務委員会	建設文教委員会	建設文教委員会	福祉委員会	福祉委員会	本会議(施政方針、議案質疑)	本会議(一般質問)		本会議(一般質問)	本会議(一般質問)	本会議(行政報告・質疑、施政方針、議案提案・説明)	本会議(行政報告・質疑、施政方針、議案提案・説明)	会議等

開会時間 午前9時30分から

ただし、新型コロナウイルス感染症拡大防止のため、マスクの着用など十分なご配慮をお願いします。

3月議会定例会の日程

本会議・委員会は傍聴できます。

毎月第3日曜日は「家庭の日」

「家庭の日」とは、家族が顔をそろえ、子どもたちの健やかな成長を願う日のことです。

今月号では、市内小学生による家庭の日をテーマにした作品をご紹介します。

■令和3年度「家庭の日」県民運動啓発ポスター入賞作品



〔入選〕
石川花梨さん
(古城小6年)



〔佳作〕
前田莉那さん
(清洲小4年)

■小学生による「家庭の日」啓発書道等の最優秀作品

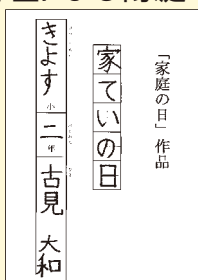

◀古見大和君
(清洲小2年)

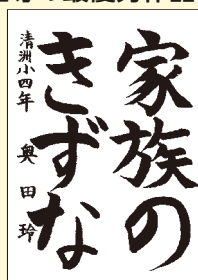

◀奥田玲さん
(清洲小4年)

入選作品(64作品)を展示します。

とき 2月1日(火)～27日(日)
ところ 清洲市民センター

■問合せ 生涯学習課(南館1階)

清須市議会議員一般選挙立候補予定者説明会

4月17日に執行される任期満了に伴う清須市議会議員一般選挙の立候補予定者説明会を次のとおり開催します。

と き 2月22日(火)午後2時から **と ころ** 春日公民館 2階大会議室

内 容 立候補届出の方法・選挙運動上の注意・文書図画の頒布 等

※会場の都合がありますので、1候補者につき2名以内でご参加ください。

■問合せ 清須市選挙管理委員会事務局 [総務課(北館3階)内]



清須市体育協会

～あなたも気軽に
スポーツ始めませんか～



■清須市体育協会とは

清須市体育協会は、清須市における体育・スポーツの団体を総括し、アマチュアスポーツの普及振興と市民のスポーツへの関心を高めるために必要な事業を行い、市民の健康増進とスポーツを通じて明るく豊かな街づくりに寄与することを目的としています。また、市スポーツイベントへの協力、公共スポーツ施設の維持管理に努めています。

現在は、約2100名の市民の方が所属し、それぞれのスポーツを楽しんでいます。

■市体育協会が行っている各種スポーツ等を紹介します！

卓球	バドミントン	サッカー	ジュニアソフトボール	インディアカ
剣道	ハイキング	少年サッカー	ソフトバレーボール	空手道
柔道	棒術・杖術	ソフトボール	グラウンド・ゴルフ	社交ダンス
弓道	軟式野球	ソフトテニス	リズムエクспレス	陸上競技
山岳	少年野球	ゲートボール	バウンドテニス	
テニス	野球審判	バレーボール	ラージボール卓球	



■体育協会主催の市民大会

清須市体育協会では、各クラブでの活動に加え、ハイキング(年2回)・テニス・ソフトボール・卓球・駅伝大会などの市民大会を例年開催しています。皆さんもぜひ、市民大会に参加してみてください。



楽しい仲間募集中！

🔍 清須市体育協会

ホームページ
<http://www.kiyosu-taikyo.com>



興味のある方は体育協会ホームページをご覧ください。か、体育協会事務局(スポーツ課内)へお問い合わせください。

■問合せ スポーツ課(南館1階)

新川地区 ●可燃ごみ収集 ■坂町、東町、中河原、下河原…毎週火・金曜日 ■横町、西町、旗本、下堀江、西堀江(名鉄津島線より南側)…毎週火・金曜日 ■外町、寺野(花園・元町・郷前)、鍋片、助七(一丁目・二丁目)…毎週月・木曜日 ■豊町、西堀江(名鉄津島線より北側)…毎週月・木曜日 ■寺野(花笠・美鈴・池端)、助七(五反田・東山中・芳花・美里)、阿原…毎週火・金曜日



自転車乗車用ヘルメット着用促進事業費補助金は終了しました

令和3年度のヘルメット着用促進事業費補助金は、申請額が予算の上限に達したため終了しました。補助金は令和4年度も実施する予定です。

令和4年度の補助金は、令和4年4月1日以降に清須市内販売店で購入したヘルメットが対象となります。

【ご注意ください！】

令和3年度の補助金が終了してから令和4年3月31日までに購入したヘルメットは、令和4年度の補助金の対象となりません。

※令和4年度のヘルメット着用促進事業費補助金の詳細については、実施が決まり次第お知らせします。

■問合せ 総務課(北館3階)

防災行政無線を用いた全国一斉情報伝達訓練を実施します

2月16日(水)午前11時頃に実施します

地震・津波や武力攻撃などの災害時に、全国瞬時警報システム「J-ALERT(ジェイ・アラート)」から送られてくる国からの緊急情報を、防災行政無線を用いて確実に皆さまへお伝えするための緊急情報伝達訓練を行います。

なお、J-ALERT(ジェイ・アラート)とは、地震・津波や武力攻撃などの災害時に、国から送られてくる緊急情報を、人工衛星などを活用して瞬時に情報伝達するシステムです。

当日実施する試験は、次のとおりです。

情報伝達手段	防災行政無線の放送
内容	市内110カ所に設置してある防災行政無線から、次の放送内容が一斉に放送されます。 【放送内容】「これは、Jアラートのテストです。」×3+防災行政無線チャイム

注)清須市だけでなく、全国的にさまざまな情報伝達手段を用いた試験が実施されます。

■問合せ 危機管理課(北館3階)



防災・減災サポートコーナー



第11話:「液状化」とは?

液状化とは、地震の振動で地盤がゆさぶられて、その一部が液体の状態に変化することです。液状化は、主に同じ成分や同じ大きさの土の粒子が、地下水で満たされている場合に発生しやすいといわれています。地盤は、土の粒子が結びついて支え合っていますが、地震で繰り返される振動により地中の地下水の圧力が高くなり、土の粒子の結びつきがバラバラとなって地下水に浮いたような状態になります。これが液状化です。液状化すると、地面から泥水が噴き出したり、建物が傾いたり、下水道のマンホールなどが浮き上がることがあります。

液状化が起こりやすい場所は、地下水位が高く、緩く堆積した砂地盤で、昔は池、沼、水田や川が流れていた河道であった場所、海岸の埋立地、自然堤防縁辺部、砂泥質の河原などです。これまで発生した大地震でも、この条件にある場所で液状化が多く発生しています。

清須市の大部分は、砂地盤で地下水位が地表から2m前後で高く、自然堤防か水田を宅地化した土地が多いため、液状化対策をしていなければ、震度5弱以上の地震が発生すると、液状化する可能性が非常に高くなるといえます。

液状化対策について詳しく知りたい方は、愛知県建築局公共建設部住宅計画課の「建築物の液状化被害とその対策」をご覧ください。

■問合せ 危機管理課(北館3階)

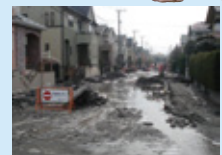

「建築物の液状化被害とその対策」はこちら

接客形態事業者感染症対策強化支援補助金の申請期限

接客形態事業者感染症対策強化支援補助金交付事業の申請は、**2月10日(木)をもって終了**します。まだ申請されていない方は、期限内に産業課まで必要書類とともに申請手続きをお願いします。

また、すでに交付決定を受けた方は、**2月28日(月)まで**に完了報告書類を提出いただく必要があります。**未提出の場合、補助金の交付ができません**ので、必ず期限内にご提出ください。

なお、あいスタ認証3つ星取得奨励金の申請受付は1月31日で終了しています。

■問合せ 産業課(南館3階)

市民協働だより

「清須市協働テラス」を開催しました

12月11日(土)に、市民・市民団体・学校・企業等の方が清須市のまちづくりについて話し合う「清須市協働テラス」を開催しました。

今回は、前回(8月開催)に引き続き、市民団体等から挙げた4つの提案について、プレゼンテーションの後、興味を持った提案ごとに参加者が分かれ、意見交換会を行いました。

意見交換会では、具体的な取組み内容の提案や取り組んで欲しい事業、今やるべき事業等について活発に意見交換が行われました。

また、参加者間の会話も弾み、今後の事業展開に期待が持てる集まりとなりました。

この清須市協働テラスの内容は、市ホームページに掲載していますので、興味を持たれた方は、二次元コードからご確認ください。

■問合せ 企画政策課市民協働係(南館1階)



市民記者がゆく！ 児童館へ行くこう

まちなかWatch 77

市民記者 竹内明彦

児童館(児童センター)と聞いて、何をイメージされるでしょうか。「小学生が放課後に立ち寄っている場所」という印象をお持ちではないでしょうか。

児童とは、児童福祉法で0歳から18歳未満を指しますが、今回私がお伝えしたいのは、未就園児の児童館利用についてです。

新型コロナウイルス感染症は、人々の生活を変化させました。子育てもその一つです。小さな子どもたちは、コミュニケーションが不足し、子育てに携わる人たちも、同じ経験を語り合えたはずの人たちと出会う機会が減ってしまいました。そのような状況で困っている方は、児童館に足を運んでみてはいかがでしょうか。

未就園児の児童館の利用は、主に午前中の短い時間ですが、そこで過ごす時間は、健やかな子どもを育てる一助になるはずです。



▶おもちゃを消毒する職員

経験豊富な職員に、子育ての疑問を尋ねることが出来ます。また、家庭とは違った環境で過ごすことで、子どもたちが新しい発見をするかもしれません。

児童館には、子どもたちに「楽しかったと思うしてほしい」と熱意を持った職員がたくさんいます。

児童館を利用していた保護者同士が、その後も子どもたちの成長過程で情報交換し、長いお付き合いをしている例もあります。

児童館は、生の情報が得られる場所であり、人と人をつなぐ場所です。

子育てをしている保護者の方は、一度お近くの児童館をのぞいてみてはいかがでしょうか？



▲講座のお知らせ



講座を受講する様子▶



講演会 & 交流会「ひきこもり当事者や家族の思い」

家族にひきこもりの方を抱え、相談ができず時間が経過してしまうことが多くあるため、市では、ひきこもり当事者や家族の思いを聴く講演会を開催します。また、参加された方々と交流し、情報共有や悩みの解決の糸口を探っていきます。

と き 3月5日(土) 午後1時30分～3時30分

と ころ 清洲総合福祉センター 2階 第2会議室

内 容 ①講演会「ひきこもる人の家族として大切にしたいこと
－家族会からのメッセージ－

②交流会「家族の悩みに寄り添います」

話題提供 田中義和氏(NPO法人なでしこの会 理事長)

対 象 関心のある方

定 員 25名

申込方法 3月4日(金)までに健康推進課へお電話ください。

費 用 無料

※当日はマスク着用をお願いします。



■申込・問合せ 健康推進課(北館2階)

「がん検診」は必要な外出です

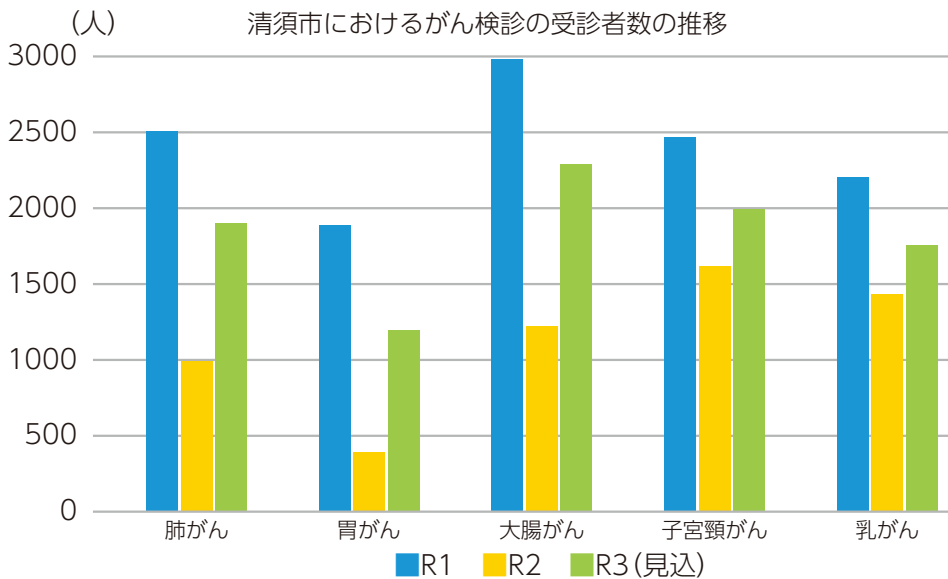

検診受診は
不要不急では
ありません！



令和2、3年度のがん検診の受診者数は、新型コロナウイルス感染症拡大の影響で、令和元年度と比較すると減少しています。がんは早期発見、早期治療することが重要です。がん検診を受診し、また、気になる症状がある場合は、早めに医療機関を受診しましょう。

がん検診の受診体制が変わります

市では、市民の皆さまが検診を受けやすい体制づくりを進めています。令和4年度から、子宮頸がん検診、乳がん検診については、厚生労働省のがん検診の指針に基づき、受診方法を変更する予定です。

また、検(健)診の自己負担金を改定する予定です。受診者の皆さまにはご理解をいただき、今後も継続して受診していただきますようお願いいたします。

令和4年度のみがん検診については、広報清須4月号の折込チラシでお知らせします。

■問合せ 健康推進課(北館2階)



下記保健事業にお越しの際は、ご自宅で**体温の測定**をお願いします。**37.5度以上**の場合は**参加できません**。また、ご家族で発熱や風邪症状がある場合は、無理せずに次回の健診日に変更されるなど、受診をお控ください。感染症予防のため、来所される際は、**同伴される方の人数を最小限**にいただき、**マスクを着用**してください。ご理解とご協力をお願いします。なお、新型コロナウイルス感染症の流行状況によっては、事業を中止・変更する場合があります。市ホームページ又はキヨスマでご確認ください。担当課までお問い合わせください。

《母子保健事業》☎は申込が必要です。詳細については、「令和3年度母子保健事業日程表」(広報清須4月号折込)でご確認ください。

◎母子健康手帳は全ての事業に必要です。乳幼児健診には問診票を記入しご持参ください。健診の所要時間は約2時間です。

◎対象月にご都合の悪い方は、他の日程でお受けください。準備の都合がありますので、事前にご連絡ください。

名称	実施日	会場	受付時間	対象・詳細	
母子健康手帳の交付	随時 (平日開庁時間)	市役所北館2階	午前8時30分～午後4時45分	妊婦 持ち物:妊娠届出書・マイナンバー(個人番号)カード又は通知カード・身分証明できるもの【所要時間】30分程度	
妊産婦こころの相談	《成人保健事業》「心の健康相談」をご参照ください。				
パパママ教室	2月24日(木)	春日保健センター	午前9時45分～10時	妊婦とその夫 【終了予定】正午 テーマ「歯・栄養」	
助産師相談	2月15日(火)	春日保健センター	申込みの際お伝えします。	個別相談(妊娠期・母乳・卒乳など) 持ち物:母子健康手帳・バスタオル 申込開始:2月8日(火)	
乳幼児健康相談				乳幼児と保護者 内容:発達、ことば、発育、離乳食等の育児相談 持ち物:母子健康手帳・バスタオル 申込開始:2月8日(火)	
ふたごの会				多胎児をもつ保護者とその児、多胎の妊婦 【終了予定】午後2時30分	
乳児後期健康相談				R3年4月生 持ち物:母子健康手帳・10か月児健診問診票・バスタオル	
離乳食講習会	2月22日(火)	春日保健センター	午前9時45分～10時	主に生後5,6か月の食事の話 【終了予定】午前10時45分	
			午前10時45分～11時	主に生後7,8か月の食事の話 【終了予定】午前11時30分	
乳幼児健診	4か月児	2月 3日(木)	春日保健センター	午前9時15分～9時45分	2/3はR3年10月1日～15日生 2/17はR3年10月16日～31日生 3/3はR3年11月1日～15日生 持ち物:母子健康手帳・問診票・バスタオル
		2月17日(木)	西枇杷島保健センター		
		3月 3日(木)	春日保健センター		
	10か月児	乳児健康診査受診票(第2回)を使用した医療機関での健診となります。医療機関へ事前にご予約をお取りください。乳児健康診査受診票(第2回)の使用期限は、1歳の誕生日前日までです。県外での受診を希望される場合は、健康推進課へご相談ください。 持ち物:母子健康手帳・乳児健康診査受診票(第2回)			
1歳6か月児	2月 3日(木)	春日保健センター	午後1時15分～1時45分	2/3はR2年5月21日～6月8日生 2/17はR2年6月9日～26日生 3/3はR2年6月27日～7月15日生 持ち物:母子健康手帳・問診票・歯ブラシ・フェイスタオル	
	2月17日(木)	西枇杷島保健センター			
	3月 3日(木)	春日保健センター			
3歳児	2月 8日(火)	春日保健センター	午後1時15分～1時45分	2/8はH31年1月4日～22日生 3/8はH31年1月23日～2月12日生 持ち物:母子健康手帳・問診票・歯ブラシ・フェイスタオル ※目と耳の検査を事前に実施してください。 ※尿検査についてはご自宅で尿を採り、容器に入れてご持参ください。なお、健診会場で尿を採ることもできます。	
	3月 8日(火)				
2歳児相談歯っぴい健診	2月10日(木)	春日保健センター	午前9時15分～9時45分	2/10はR2年1月生 3/10はR2年2月生 持ち物:母子健康手帳・問診票 歯ブラシ・フェイスタオル	
2歳6か月児歯なマル健診	3月10日(木)		午後1時15分～1時45分		2/10はR1年7月生 3/10はR1年8月生
予防接種	★清須市・北名古屋・豊山町の指定医療機関以外(愛知県内に限る)でも予防接種ができます。 【対象】かかりつけ医が指定医療機関以外の方、里帰り出産等のため指定医療機関で接種ができない方。 【方法】協力医療機関であるかかかりつけ医に確認し、健康推進課へ申請後に接種してください。申請手続は、数日要するため、余裕をもって申請してください。				

《成人保健事業》☎は申込が必要です。

課	名称	実施日	会場	実施時間	対象・詳細
健康推進課	節目年齢歯科健診	通年	市内指定医療機関	診療時間内	令和3年4月1日に満40・45・50・55・60・65・70・75・80歳の方 医療機関に要予約 健康保険証持参 自己負担金1,000円(70歳以上は無料) 自己負担金免除については令和3年度清須市成人保健事業年間日程表をご覧ください。
	市民健康相談 食事なんでも相談 禁煙サポート相談	2月 9日(水)	市役所北館	午後1時30分～2時 午後2時～2時30分 午後2時30分～3時	血圧測定、尿検査、健康に関する個別相談 離乳食、介護食などの食事に関する個別相談 禁煙をしたい方、ご家族の禁煙についての相談 禁煙サポートや禁煙外来のご案内 担当:保健師、管理栄養士
	心の健康相談	2月28日(月)	市役所北館	午後1時30分～2時20分 午後2時30分～3時20分 午後3時30分～4時20分	心の健康に関する個別相談 【秘密厳守】 ご本人以外からの相談も可 要予約 担当:臨床心理士
	風しん抗体検査・第5期定期接種	対象:昭和37年4月2日～54年4月1日の間に生まれた男性(令和元年～2年にかけて無料クーポン券を送付しています)。内容:医療機関等における風しん抗体検査及び抗体がない方への予防接種 クーポン券の有効期限が令和4年2月28日まで延長となりました。紛失又は転入の方は、再発行します。本人確認できるもの、転入前の市区町村発行のクーポン券(転入の方のみ)を持参し、健康推進課窓口にお越しください。			
高齢福祉課	やろまいか教室 「いっぺん体操やろまいか!」 (状況により中止する場合あり)	2月4日(金)・18日(金)・25日(金) 2月1日(火)・8日(火)・15日(火)・22日(火)	アルコ清洲体育棟2階メインホール 西枇杷島会館2階	午後1時30分～2時30分	内容:体操 対象:おおむね65歳以上の市内在住者 講師:スポーツクラブインストラクター 費用:無料 申込不要 持ち物:タオル・室内用運動くつ・水分補給のための飲み物・マスク ※自宅で検温、発熱時参加不可

西枇杷島地区●可燃ごみ収集■県道西側…毎週火・金曜日■県道東側…毎週月・木曜日●不燃ごみ収集■県道西側…第1・3水曜日■県道東側…第1・3土曜日●プラスチックごみ収集■県道西側…毎週土曜日■県道東側…毎週水曜日●資源収集■郷1部、郷2部、郷3部全域、グランドメゾン小田井、十軒町、新十軒町、橋詰町、砂入町、日の出東部、ジャルダン、北間屋町東・西部、間屋町、平和ビル…毎月第2土曜日■大和全域、上砂入、サンコート西枇杷島、西枇公団、城並全域、宝マンシ

各施設の所在地電話番号

西枇杷島福祉センター	西枇杷島町大野37番地1	052 - 502 - 7530
にしび創造センター	西枇杷島町小田井一丁目12番地1	052 - 504 - 6361



生涯学習講座

★市内にお住まい又はお勤めの方が対象です。

★問合せは、生涯学習課へお願いします。

★新型コロナウイルス感染症拡大防止のため、予定が変更となる場合があります。

★マスク着用にご協力をお願いします。

生涯学習課(南館1階)
☎052-4002911

天文開放

とき 2月25日(金)

午後7時～8時30分

ところ にしび創造センター

4階天体ドーム

テーマ 「オリオン大星雲とすばる」

講師 川村吉弘氏

※雨天の場合は中止です。くもりの場合は、その時の天候により判断しますので、生涯学習課(南館1階)に午後4時以降にお問い合わせください。

※申込は不要です。小さなお子さんや家族での参加もできます。

※中学生以下は保護者の送迎が必要です。

※新型コロナウイルス感染症拡大防止のため、入替制に

行政ニュース

保健だより

教室・講座

児童子育てだより

フォトダイアリー

インフォメーション

高齢者のための教室・講座

て行います。また、来館者多数の場合は入場をお断りさせていただきますことがあります。

★60歳以上の方が対象です。申込はセンターへお願いします。

★新型コロナウイルス感染症拡大防止のため、予定が変更となる場合があります。

★マスク着用にご協力をお願いします。

西枇杷島福祉センター
☎0525027530

映画を楽しもう

題名 「鈴木家の嘘」

主演 岸部一徳・原口孝子

とき 2月15日(火)

午前9時30分～11時40分

ところ 西枇杷島福祉センター

定員 30名

参加費 無料

申込 2月7日(月)

午前9時から



西枇杷島生きがいセンター
(にしび創造センター2階)
☎0525046361

おしゃべり横丁(映画鑑賞)

題名 「スパイの妻」

主演 蒼井 優・高橋 一生

とき 2月18日(金)

午前9時30分～11時25分

ところ にしび創造センター

3階視聴覚室

定員 30名

参加費 無料

申込 2月7日(月)

午前9時から

わくわく教室

「フラスナーでブローチ」を作ります。



とき 2月18日(金)

午前9時30分から

ところ にしび創造センター

2階集会室

定員 20名

持ち物 針・糸・はさみ

材料費 300円

申込 2月7日(月)

午前9時から

エリのカフェ・エスパーニャ ～スペインカフェ～

ローマ支配下のヘレス市の通貨



¡Hola! ¿Cómo estás? こんにちは!元気ですか?今回はローマ支配下でのヘレス市の通貨について紹介したいと思います。

ローマ支配下のヘレス市では、当初、ローマ帝国で鑄造された貨幣が使われていました。証拠として紀元前2世紀に流通していた「Denario」(=デナリウス貨)という銀通貨が発掘されています。そのDenarioには、「cara」(=表)にローマ女神の横顔と「cruz」(=裏)に「X」(=ローマ数字の10)が彫刻されています。

そして、カディス地方では、Denarioをベースとして新たに通貨を鑄造し、「As」と「semis」と呼ばれ、現地で使われていました。その通貨は銅製で、caraには、地方の有名な農産物が彫刻されています。ヘレス市立考古学博物館では、紀元前1世紀のsemisが展示されていて、caraに農業の女神「Ceres」(=ケレス女神)と、cruzに2本の小麦の穂とその間に「CER」(「CERET」)(=ローマ支配下のヘレス市の呼び方の省略)が彫刻されています。

皆さんは清須市で何の通貨が使われていたのか知っていますか?

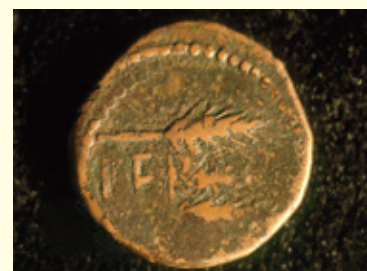

▲小麦の穂が彫刻されている「semis」の裏

清洲市民センター	清洲弁天96番地1	052-409-6471
春日公民館	春日東出8番地2	052-400-2700



岩崎恭子 講演会 演題「泳縁(えいえん)」

当市で行われた「東京2020オリンピック聖火リレー」のゴール地点となったカルチバ新川にて、バルセロナオリンピック金メダリスト岩崎恭子さんを招き、講演会を開催します。

講演内容は、岩崎恭子さんがバルセロナ五輪で金メダルをとってから、次のアトランタ五輪に出場するまでの苦悩から、今回の東京2020オリンピックの話などを予定しています。

と き	3月6日(日) 午後2時開演(午後1時30分開場) ※入場無料
と ころ	カルチバ新川 文化ホール
対 象	市内にお住まい、お勤め又は通学する方
定 員	150名(先着順) ※席数は、新型コロナウイルス感染症の状況により変更となる場合があります。
申込方法	カルチバ新川1階窓口でお申し込みください。 ※電話申込不可、1名につき2名までの申込となります。
申込受付	2月10日(木) 午前9時から
主 催	株式会社スポーツマックス(カルチバ新川指定管理者)

■問合せ 株式会社スポーツマックス ☎052-401-2666

あいち朝日遺跡
ミュージアム企画展

貝殻山貝塚 - 史跡指定50年 -

貝殻山貝塚(清須市)は、朝日遺跡で最初に発掘調査が行われた弥生時代の貝塚です。この周辺は、弥生時代前期に、朝日集落で最も早く人々が暮らし始めた場所でもあります。

朝日遺跡のスタート地点ともいえる貝殻山貝塚は、1971(昭和46)年に国の史跡に指定され、今年で50年を迎えました。

本企画展では、史跡指定以前の発掘調査による貴重な出土品を取り上げるとともに、近年の調査研究で明らかになった貝殻山貝塚周辺の最新の成果を紹介することで、改めて貝殻山貝塚の研究史上の位置付けとその重要性を捉え直していきます。

と き	3月13日(日)まで ※休館日は毎週月曜日	
と ころ	あいち朝日遺跡ミュージアム 本館企画展示室	
観 覧 料	一般:300円(250円) 大学生・高校生:200円(150円) ※()内は、20名以上の団体料金。事前申込必要。 ※学校行事(高校以下)とその引率者、中学生以下、障がいのある方及びその付添者(1名まで)は無料です。	
主 催	あいち朝日遺跡ミュージアム	

詳細は、あいち朝日遺跡ミュージアム公式ホームページでご確認ください。

■問合せ あいち朝日遺跡ミュージアム ☎052-409-1467



西枇杷島子育て支援センター(芳野保育園内)	052-502-7013
清洲子育て支援センター(本町保育園内)	052-401-2460
新川子育て支援センター(須ヶ口保育園内)	052-400-2200
春日子育て支援センター(中之切保育園内)	052-408-0771

※西枇杷島子育て支援センターには、駐車場がありませんので、公共交通機関又は徒歩等でのご利用をお願いします。

西枇杷島児童センター	052-504-2656
小田井児童館(にしび創造センター内)	052-504-6392
清洲児童館	052-409-6102
清洲児童センター・ウイング	052-401-2727
新川児童センター	052-409-5751
星の宮児童センター	052-400-5932
桃栄児童館	052-401-1234
春日児童館	052-409-8358



保育園の「園庭開放」・「きらきらひろば」は、新型コロナウイルス感染症拡大防止のため、皆さまの健康と安全を考慮し、中止とさせていただきます。ご理解とご協力をお願いします。

■問合せ 子育て支援課(北館2階)

今月のPICK UP ちびっこひなまつり会

各児童館・児童センターで「ちびっこひなまつり会」を開催します。

ひなまつりの雰囲気味わいながら、親子で楽しい時間を過ごしましょう。

とき 3月3日(木) 午前10時30分から ところ 各児童館・児童センター

対象 未就園児親子 参加費 無料

申込開始 2月7日(月) 午前9時30分から

申込・問合せ 各児童館・児童センター



【子育て支援センター行事予定】

ところ	行事名	とき	開始時間	対象・定員	申込:電話予約 (開始時間は 午後3時30分)	講師
清洲総合福祉センター	太陽先生と遊ぼう	3月 5日(土)	午前10時30分～ 11時30分	1～5歳の親子 各センター7組	2月7日(月)から 各センターで	今津太陽氏
西枇杷島子育て支援センター	身体測定	2月 8日(火)	身体測定は 予約利用時間と なります。	2・3歳	予約利用者 のみ	
		2月 9日(水)		0歳		
2月10日(木)	1歳					
西枇杷島子育て支援センター	にこにこの会 わらべうた遊び	2月21日(月)	午前11時から	未就園児親子		澤井仁美氏
清洲子育て支援センター	身体測定	2月 8日(火)	身体測定は 予約利用時間と なります。	2・3歳	予約利用者 のみ	家庭文庫 どんぐり小屋
		2月 9日(水)		0歳		
2月10日(木)	1歳					
清洲子育て支援センター	ひだまりの会 わらべうた遊び	2月14日(月)	午前11時から	未就園児親子		家庭文庫 どんぐり小屋
新川子育て支援センター	身体測定	2月 8日(火)	身体測定は 予約利用時間と なります。	1歳	予約利用者 のみ	
		2月 9日(水)		2・3歳		
2月10日(木)	0歳					
新川子育て支援センター	ぴよぴよの会 わらべうた遊び	2月28日(月)	午前11時から	未就園児親子		家庭文庫 どんぐり小屋
春日子育て支援センター	【子育て講座】 離乳食の進め方	3月 1日(火)	午前10時30分～ 11時30分	0～1歳児親子 7組	2月1日(火) から	市管理 栄養士
	身体測定	2月 8日(火)	身体測定は 予約利用時間と なります。	0歳	予約利用者 のみ	家庭文庫 どんぐり小屋
		2月 9日(水)		1歳		
2月10日(木)	2・3歳					
春日子育て支援センター	さくらんぼの会 わらべうた遊び	2月 7日(月)	午前11時から	未就園児親子		家庭文庫 どんぐり小屋

※全ての行事が参加費無料です。 ※定員数に記入がない場合、定員はありません。

※詳しい内容につきましては、各子育て支援センターの子育てだよりをご覧ください。

●資源収集■丸の内、下本町、中本町、竹屋町、上本町、田中町全域、朝日、伊勢町全域、西市場一丁目、永安寺、神明町…毎月第1水曜日■一場…毎月第2水曜日■西市場二・三丁目、西市場四・五丁目、西市場住宅、廻間、西清洲、土田、土田住宅…毎月第3水曜日■上条、新清洲一～六丁目…毎月第4水曜日■西田中・弁天…毎月第1土曜日



行政ニュース

保健だより

教室・講座

児童・子育てだより

フォトダイアリー

インフォメーション



西枇杷島警察署での出発式



「自」 転車に乗るときはヘルメットの着用を

12月2日(木)

「清須市交通安全協会」は、10月1日から愛知県内の自転車利用者のヘルメット着用が努力義務となったことを受けて、ヘルメット着用促進活動を行うキャラバン隊を結成し、西枇杷島警察署で出発式を行いました。

出発式の後、キャラバン隊はJR枇杷島駅に移動し、駅利用者にヘルメットの着用を呼びかけました。

フォトダイアリー



「特」 殊詐欺被害を防止する活動

12月7日(火)～17日(金)

「清須市防犯協会」では、被害件数が増加している特殊詐欺被害の防止活動として、高齢者世帯に対して、固定電話の受話器に取り付ける「簡易型自動通話録音機」を配付しました。

配付会場では、高齢者の皆さんが防犯協会会員や西枇杷島警察署員の説明を熱心に聞いていました。



録音機を配付する防犯協会の会員



「ブ」 レイクダンスの全国大会に出場

12月17日(金)

ブレイクダンス日本一を決める「全日本ブレイキン選手権2021」に出場する山本乃愛さん(清洲小5年)が、出場報告に市役所を訪れました。

大会は、1月22日(土)・23日(日)に東京都で開催されます。山本さんは「自分のスタイルを出して、ダンスを楽しみたい。」と語ってくれました。



山本さんと永田市長



「災」 害への備えを学ぶ

12月20日(月)

桃栄小学校で、5年生を対象に避難所体験が行われました。

日本赤十字社愛知県支部の方が講師を務め、避難所の生活体験、段ボールベッドの組み立て、パーティションでくざられた空間の体感等を行いました。児童は、グループごとに協力してベッドを組み立て、実際に寝転がって感触を確かめていました。

災害が起きたとき、自分なら何ができるのかを考えるきっかけになったようです。



段ボールベッドを組み立てる児童

清洲地区●プラスチックごみ収集■丸の内、下本町、中本町、竹屋町、上本町、田中町 (JRより南側) …毎週土曜日■朝日、伊勢町 (JRより北側)、一場…毎週水曜日■田中町 (JRより北側)、西田中・弁天…毎週水曜日■伊勢町 (JRより南側)、西市場一～五丁目、永安寺、神明町、西市場住宅、廻間、西清洲、土田、土田住宅、上条、新清洲一～六丁目…毎週土曜日



行政ニュース

保健だより

教室・講座

児童子育てだより

フォトダイアリー

インフォメーション



来場者で賑わったグルメフェス会場

に ぎやかな1日となりました 12月18日(土)

清洲城一帯で、「きよすフェス」が開催されました。

グルメフェス、産業見本市、ハンドメイドマルシェが開かれ、中でも「清須からあげまぶし」弁当の販売には行列ができ、大盛況でした。

寒波により気温の低い日となりましたが、多くの人々が訪れた会場は、笑顔と熱気で包まれていました。



一億円の重さを体験



ハンドメイドマルシェ



サクライルミ



花筏イルミを楽しむ人々

冬 の清洲城を彩るイルミネーション 12月18日(土)～1月8日(土)

市商工会青年部の主催で「清洲城サクライルミ2021」が実施されました。

18日は点灯式が行われ、川面をゆったりと流れる花筏イルミも開催されました。

ピンクに彩られた冬の清洲城は、幻想的に美しく輝き、訪れた人々を魅了していました。

天 皇杯優勝 おめでとうございます 12月28日(火)

V.LEAGUE DIVISION1で活躍する「ウルフドッグス名古屋」の前田選手、山崎選手とチームマスコットのウルドくんが市役所を訪れました。

「令和3年度天皇杯・皇后杯全日本バレーボール選手権大会」で5大会ぶり2度目の優勝を果たしました。

おめでとうございます。リーグ戦も頑張ってください。



(左から)前田選手、山崎選手、永田市長、ウルドくん



きよすキッズ水質パトロール隊と永田市長

環 境活動で優秀賞を受賞 1月11日(火)

県の「2021年度水質パトロール隊事業」に参加した、きよすキッズ水質パトロール隊(清洲小4年)が表彰を受け、報告のため市役所を訪れました。



会計年度任用職員募集

会計年度任用職員を募集しています。募集人員、報酬単価等の詳細は、市ホームページをご覧ください。

職種 交通指導員・保育士・保育園園務員・児童厚生員・調理員



市ホームページ

教育・子育て

「児童手当振込のお知らせ」

2月10日(木)に、令和3年10月〜令和4年1月分の児童手当を預金口座に振り込みますので、ご確認ください。
手当額につきましては、次のとおりです。詳細は、子育て支援課へお問い合わせください。

区分ごとの支給月額
●0〜3歳未満(一律) 1万5000円

●3歳〜小学校修了前(第1子・第2子) 1万円

●3歳〜小学校修了前(第3子以降) 1万5000円

●中学生(一律) 1万円
子育て支援課(北館2階)

健康・福祉

予防接種を受けましょう

麻しん・風しん混合(MR)ワクチン第2期
【実施期間】3月31日(木)

対 平成27年4月2日〜平成28年4月1日生の児

時 平成21年4月2日〜平成22年4月1日生の児

合(DT)ワクチン
【実施期間】3月31日(木)

対 平成19年4月1日以前に生まれた20歳未満の方及び平成20年4月2日〜平成21年10月1日の間に生まれた9歳

以上13歳未満の方
問 健康推進課(北館2階)

一般不妊治療助成申請の受付は3月31日(木)まで

一般不妊治療として診療(検査を含む)を受け、助成を希望される方は、**3月31日(木)まで**に助成金申請の手続きをしてください。
3月下旬は混み合いますので、3月中旬までの申請をお勧めします。

※対象となる方や期間、助成額等は、市ホームページ又は健康推進課
でご確認ください



市ホームページ

問 健康推進課(北館2階)

シニアのための体力測定会

ご自身の身体機能向上のために、頑張っている方もそうでない方も、体力を測定し、今後の健康づくりに役立ててみませんか。
時 ①2月17日(木)午後1時30分〜4時②3月2日(水)午前9時30分〜正午

※受付は、開始15分前から
場 ①愛知医療学院短期大学②にしびさわやかプラザ

対 市内にお住まいの65歳

以上の方で、医師からの運動制限の指示がない方
定 ①25名②20名

内 身体機能測定、認知機能測定

申 2月7日(月)から申込開始します。高齢福祉課へお申し込みください。
※先着順となります。

持 運動しやすい服装・室内用の運動靴・お茶(水分補給用)・メガネ(必要な方)

問 高齢福祉課(北館1階)



家族介護者交流カフェ&オレンジカフェのお知らせ

「家族介護者交流カフェ」は、家族介護者がリフレッシュしていただけの場合、「オレンジカフェ」は、認知症の方とその家族が集える場です。

口煩悩んでいる事が相談でき、皆さんのお話の中から介護のヒントをもらう事もできるかもしれません。コーヒーなど飲みながら気軽ににおしゃべりしませんか?
なお、ボランティアとして、認知症キャラバンメイト、サポーターの方のご参加もお待ちしております。

※申込不要
時 2月17日(木)午後1時30分〜3時

場 新川福祉センター2階集会室

問 地域包括支援センター
052-409-9010

アルコール等専門相談

アルコール問題にお悩みの方やご家族を対象に、精神科医師や酒害相談員による個別相談を開催します。お気軽にご相談ください。
時 2月25日(金)午後2時から

場 清須保健所(春日老人福祉センター3階)

対 清須市、稲沢市、北名古屋市又は豊山町にお住まいで、アルコールに関する相談を希望するご本人及びご家族等

申 清須保健所に電話でお申し込みください。

¥ 無料
問 清須保健所健康支援課
052-401-2100





特別障害者手当等を 受給されている方へ

2月10日(木)に令和3年11月〜令和4年1月分をご指定の金融機関に振り込みますので、預金通帳等でご確認ください。

問 社会福祉課(北館1階)

介護講座のお知らせ

市内にお住まいの方で、興味のある方は、ぜひご参加ください。

時 2月22日(火)午前10時〜正午

場 清洲総合福祉センター2階第1会議室

定 20名 ※要申込

内 「知っておきたい高齢者の排泄トラブル〜排泄トラブルの原因と対応〜」

申 2月21日(月)までに市地域包括支援センターへ電話、FAX又はEメールでお申し込みください。

¥ 無料

講 日本福祉大学社会福祉総合研修センター講師

問 地域包括支援センター

☎052-409-9010・(FAX)052-401-0032・(Eメール)houkatsu@

暮らし・環境

「虐待かもしれない」と感じたら、迷わず連絡してください」

虐待は、あなたの身近で起こっているかもしれません。

「虐待かもしれない?」と感じたら、迷わず次の窓口までご一報ください。

相談内容や情報源の秘密は守られます。たとえ調査の結果、虐待でなかったとしても、情報提供者の責任が問われることはありません。

※緊急時は、時間外・休日でも、生命の危機があると考えられる時は、すぐに110番へ通報をお願いします。

児童虐待の場合

●児童相談所全国共通ダイヤル

☎189(24時間・365日)

●中央児童・障害者相談センター

☎052-961-7250

(月〜金曜日午前8時45分〜午後5時30分)

●市子ども家庭総合支援拠点「子育て支援課(北館2階)内」

☎052-400-2911

(月〜金曜日午前9時〜午後5時)

高齢者虐待の場合

kiyosu-shakyo.com

●市高齢福祉課(北館1階)

☎052-400-2911

(月〜金曜日午前8時30分〜午後5時15分)

●地域包括支援センター

☎052-409-9010

(月〜金曜日午前8時30分〜午後5時15分)

●障害者虐待の場合

●市社会福祉課(北館1階)

☎052-400-2911

(月〜金曜日午前8時30分〜午後5時15分)

●障がい者サポートセンター

清須

☎052-400-3368

(月〜金曜日午前8時30分〜午後5時15分)

●配偶者からの暴力(DV)でお悩みの方はご相談ください

DVとは、配偶者や恋人など親密な関係にある人からの身体に対する暴力又はこれに準ずる心身に有害な影響を及ぼす言動を指します。

パートナーとの関係に悩んでいる方は、一人で悩まず、専門機関へご相談ください。

●愛知県女性相談センター

☎052-962-2528

(午前9時〜午後9時(平日)

午後9時〜午後9時(平日)

●女性悩みごと相談専用ダイヤル

☎052-962-2527

(午前9時〜午後9時(平日)

午後9時〜午後9時(平日)

●愛知県西枇杷島警察署

☎052-501-0110

(24時間受付)

●内閣府DV相談ナビダイヤル

☎#8008

※最寄りの配偶者暴力相談センターにつながります。

●都市計画(案)の縦覧

JR清洲駅周辺地区及び市役所周辺地区の都市計画(案)と生産緑地地区の一部地区の指定解除に伴う都市計画変更(案)を縦覧します。

時 【縦覧期間】2月7日(月)〜21日(月)午前8時30分〜午後5時(土・日曜日、祝日を除く)。

場 市役所都市計画課

午前9時〜午後4時(祝日以外の日・日曜日)

●DV専門相談専用ダイヤル

☎052-962-2528

午後2時〜3時30分(祝日以外の日曜日)

※弁護士がアドバイザーします。(第1・3・5月曜日は女性弁護士)

●愛知県西枇杷島警察署

☎052-501-0110

(24時間受付)

●内閣府DV相談ナビダイヤル

☎0120-279-889

(24時間受付)

●内閣府DV相談ナビダイヤル

☎#8008

※最寄りの配偶者暴力相談センターにつながります。

●都市計画(案)の縦覧

JR清洲駅周辺地区及び市役所周辺地区の都市計画(案)と生産緑地地区の一部地区の指定解除に伴う都市計画変更(案)を縦覧します。

時 【縦覧期間】2月7日(月)〜21日(月)午前8時30分〜午後5時(土・日曜日、祝日を除く)。

場 市役所都市計画課

内 名古屋都市計画用途地域の変更・名古屋都市計画準防火地域の変更・名古屋都市計画清洲駅周辺地区計画の決定・名古屋都市計画生産緑地地区の変更

●意見書の提出 この案について意見のある方は、2月21日(月)までに、市に意見書を提出することができます。

問 都市計画課(南館2階)

●消費者トラブル注意報!

「お金が払えない」などと断っている消費者に、借金やクレジット契約を結ばせる手口のトラブルが発生しています。

相談例

●投資に関するソフトの購入契約のために、ウソをつけて借金をするよう仕向けられた。

●「儲かるからすぐに返済できる」と言われ、借金してFX取引(外国為替証拠金取引)を始めた。

●「借金してもやった方がいい」と言われ、お金儲けに関する情報商材の購入契約をした。

問題点

①「お金が払えない」と断っているのに強引に勧誘を



行政ニュース

保健だより

教室・講座

児童・子育てだより

フォトダイアリー

インフォメーション

行う。

② 年齢や年収などにウソをつかせ借金・クレジット契約をさせる。

③ 資金力のない人に勧誘を行う。

【アドバイス】

●「お金が払えない」という断り方をやめ、「要りません」ときっぱり断りましょう。

●借金をする際に、ウソをつくように言われても絶対に耳を貸してはいけません。

●借金をしてまで投資などにお金を払うことはやめましょう。

不安に思った場合やトラブルになった場合は、市消費生活センター又は消費者ホットライン ☎1888までご相談ください。

問 産業課(南館3階)

自動車の名義変更・住所変更、廃車などの手続きはお早めに!

毎年、年度末の3月は車検場の登録窓口が大変混雑し、長時間お待ちいただくこととなります。

このため、お早めに手続きされますようお願いいたします。

ます。

自動車の登録等に関する手続きは、次の窓口にお尋ねください。

■普通自動車・小型自動車・二輪の軽自動車(125CC超)

●愛知運輸支局小牧自動車検査登録事務所

☎050-5540-2048

※テレフォンサービス(録音による案内)は、24時間利用可能です。

■三輪・四輪の軽自動車

●軽自動車検査協会

☎050-3816-1773

●原動機付自転車(125CC以下)・小型特殊自動車等

●市役所税務課

税務課(北館2階)

令和3年12月15日から、イオンスタイルワンダーシティ(名古屋市区二方町40番地)において、清須市指定ごみ袋の市外販売が開始されました。ぜひご利用ください。

問 生活環境課(北館2階)

野鳥との接し方のポイント

① 死亡した野鳥は、素手で触らないでください。

② 同じ場所ですぐさまの野鳥が死亡していたら、尾張県民事務所(☎052-961-7211)や市生活環境課にご連絡ください。

③ 日常生活において、野鳥の排泄物等に触れた後は、手洗いやうがいを行えば、過度に心配する必要はありません。

④ 野鳥の糞が靴の裏や車両に付くことにより、鳥インフルエンザウイルスが他の地域へ運ばれる恐れがあります。野鳥に近づきすぎないようにしてください。特に、靴で糞を踏まないよう十分注意して、必要に応じて消毒を行ってください。

⑤ 不必要に野鳥を追いつたり、捕まえようとするのは避けてください。

問 生活環境課(北館2階)

催し・講座

清洲城及び市役所でひな段飾りを展示します

市ガイドボランティア「ひな飾りの会」の皆さんによる、ひな壇や飾り雛の展示を行っています。

ひな壇飾りや手作りの吊る

し雛は、春の訪れを告げる催しです。

どなたでも無料でご覧いただけますので、ぜひお越しください。

時 ①2月1日(火)〜3月13日(日)②2月1日(火)〜3月3日(木)

場 ①清洲城芸能文化館②市役所北館2階子育て支援課前

問 産業課(南館3階)



市はるひ絵画トリエンナーレアーティストシリーズ Vol.98 福嶋さくら展

公募展「清須市はるひ絵画トリエンナーレ」の受賞者を個展形式で紹介するシリーズ。Vol.98では、第10回展で大賞を受賞した福嶋さくら(1987年熊本県出身)を取り上げます。

過去の記憶をもとに、印象的な光景を描き出す福嶋に、じみをおかせたグラデーションの鮮やかさと、絵の細部に施された刺繍が持ち味です。554点の中から選ばれた大賞作品を含め、その魅力をぜひお楽しみください。

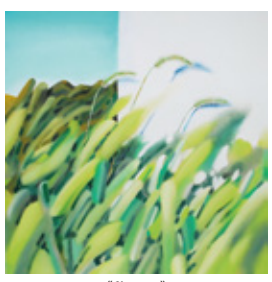

《float》

時 2月11日(金・祝)〜3月6日(日)午前10時〜午後7時(入館は午後6時30分まで)※月曜日休館

場 はるひ美術館

場 一般200円・中学生以下無料

※20名以上の団体は1人160円

※各種障がい者手帳等提示者は無料(付添者は1人100円)

なお、同時開催「清須市はるひ美術館収蔵作品展」もところをうつつ、ひとのすがたもご覧いただけます。

問 はるひ美術館

☎052-401-3881



行政ニュース

保健だより

教室・講座

児童子育てだより

フォトダイアリー

インフォメーション

みずとぴあ庄内朝市

みずとぴあ庄内で、新鮮野菜や庄内川流域の産品などを集めた朝市を開催します。

今年も、ぜんざいを1杯200円で販売します。

時 2月20日(日)午前9時

正午

場 みずとぴあ庄内(庄内川水防センター)

内 「とれたて朝市」新鮮野菜、くだもの、流域産品などの販売

問 都市計画課(南館2階)

市民スポーツフェスティバル 空手道体験会 〔市体育協会空手部会主催〕



清須市体育協会加盟の空手は、武器を使う空手、オリンピック競技種目にもなった防具を着けて当てない寸止めルールの空手、防具を着けて打ち合う空手があります。ぜひ体験会にお越しください。

時 4月24日(日)午前10時

正午
場 春日B&G体育館アリーナ

対 市内にお住まい、お勤め又は通学する幼児(4歳)~大人の方

内 礼儀など基本所作やミット打ちなどの空手の体験

申 4月15日(金)までに、スポーツ課、にしびさわやかプラザ、清洲市民センター又は春日B&G体育館に設置の申込用紙にご記入の上、お申し込みください。

¥ 200円(当日会場でお支払いください)。
問 スポーツ課(南館1階)

民法改正後の 成人式の対象年齢について

民法の改正により、令和4年4月から成年年齢が18歳に引き下げられます。

清須市の成人式につきましても、令和4年度以降もこれまでどおり20歳を対象に執行の予定です。

問 生涯学習課(南館1階)

募集

シルバー人材センター
会員を募集しています

市シルバー人材センターでは、60歳以上の会員を募集しています。

仲間づくり、健康づくりに一緒に働きませんか。ご希望の方は、シルバー人材センター事務局までお問い合わせください。

時 「入会説明会」毎月第3金曜日の午後1時30分から

場 清洲総合福祉センター2階シルバー会議室

問 (公社)清須市シルバー人材センター
052-400-3123

大会結果等

西枇杷島町サッカー
スポーツ少年団 進優勝



西枇杷島町サッカースポーツ少年団

「第38回愛知県スポーツ少

年団サッカー交流大会」において、市スポーツ少年団所属の「西枇杷島町サッカースポーツ少年団」が見事、準優勝の栄誉に輝きました。

この大会は、各地区予選を勝ち上がった16チームが、11月13日(土)・20日(土)に名古屋市港サッカー場で決勝トーナメントを行いました。

問 スポーツ課(南館1階)

その他

第65回愛知県統計グラフコンクールの入賞作品
パネル展開催のお知らせ

この度、「第65回愛知県統計グラフコンクール」の作品を募集したところ、305点の応募がありました。

審査の結果、67点の入賞作品が決定されましたので、次のとおり入賞作品のパネル展を開催します。ぜひご来場ください。

時 2月2日(水)午後1時

場 市立図書館

問 企画政策課(北館3階)

ポリテクセンター名古屋港
受講生を募集します

募集科名 クレーン運転科
時 【訓練期間】4月5日(火)~9月28日(水)(6カ月)
筆記試験・面接日 3月10日(木)

対 公共職業安定所(ハローワーク)で求職登録をし、訓練受講が必要と認められ、自動車運転免許(普通自動車以上)を取得している方

定 30名

申 2月28日(月)までに、入所願書(ハローワークで配布)に必要な事項を記入し、居住地を管轄するハローワークへ提出してください。

¥ 無料(ただし教科書、作業服代等は負担)

他 ポリテクセンター名古屋港で2月9日(水)・16日(水)の午前9時30分から説明会を実施します。(予約不要)

問 ポリテクセンター名古屋港(名古屋港区潮風町3番地) ☎052-138-1127
75・(ホームページ) https://www3.jeed.go.jp/nago-yakouwan/poly/



市民相談 2月相談日のお知らせ

相談名	相談日	時間	会場	問合せ
子育て世代包括支援センター	平日随時	午前8時30分～午後5時	健康推進課(北館2階)	健康推進課(北館2階)
子育て世代包括支援センター (子育てコンシェルジュ)	月・火・木・金	午前8時30分～午後5時	子育て支援課 (北館2階)	子育て支援課 (北館2階)
女性相談	平日随時	午前9時～午後5時		
家庭児童相談 母子・父子家庭相談				
消費生活相談員による 消費生活相談(注)	毎週月・火・木・金曜日	午後1時30分～4時30分 (受付は午後4時まで)	南館1階 消費生活センター	産業課 (南館3階)
市人権擁護委員による 人権よろず相談	みんなの人権110番	次の相談日は3月9日(水)です。 ☎0570-003-110(平日午前8時30分～午後5時15分)		社会福祉課 (北館1階)
司法書士による消費生活 相談(多重債務を含む。)(注)	12日(土)・26日(土)	午後1時30分～4時	北館1階 相談室6	産業課 (南館3階)
不動産に関する相談	15日(火)	午後1時～4時	北館2階 相談室1	企画政策課(北館3階)
行政相談	17日(木)	午後1時30分～3時30分	北館1階 相談室5	総務課(北館3階)
障がい者のための 出張就業相談	17日(木)	午後1時～午後2時～※事前予約が必要です。 (相談日以外も調整します。)	北館1階 相談室6	社会福祉課 (北館1階)
弁護士による 市民のくらし 無料法律相談	8日(火)・9日(水)	午後1時～4時 ※事前予約が必要です。 (お1人様年2回まで。)	清洲総合福祉センター 1階 相談室	市社会福祉協議会 総務地域課 ☎052-401-0031

※新型コロナウイルス感染症の拡大状況により、中止する場合があります。問合せ先にてご確認ください。
(注)緊急事態宣言やまん延防止等重点措置等の各種措置が発令されている場合は、電話での相談をご利用ください。

し尿汲み取り・浄化槽の清掃業者

清洲・新川地区	西枇杷島地区	春日地区
(株)サンキョークリエイト ☎0587-32-2541	三協商事(株) ☎052-442-3091	(株)サンキョークリエイト ☎0587-32-2541
丸新商事(株) ☎052-400-3688		

2月の納税・納付

- 固定資産税・都市計画税(4期)
- 国民健康保険税(8期)
- 介護保険料(6期)
- 後期高齢者医療保険料(8期)

納期限 2月28日(月)

金融機関、市役所会計課で納めることができます。また、コンビニエンスストア、スマートフォン決済アプリでも納付できます。
○納期限後の納付には延滞金が課されます。

日曜・祝日に急病人が出たときは

西春日井西部・東部休日診療所、外科輪番の 診療休止について

「新型コロナウイルス感染症」の、この地域内での更なる感染拡大を回避するために、充分とはいえない設備の下での、西春日井西部休日診療所(清須市西枇杷島町花咲84)・同東部休日診療所(北名古屋市九之坪白山39)、並びに外科輪番での診療はしばらくの間、休止しています。

休止期間の診療は、下記の医療機関となります。

受付時間 午前9時30分～11時30分
午後1時～4時30分

◆**発熱、咳など、呼吸器症状がある方の診療**
はるひ呼吸器病院(清須市春日流8-1)
☎052-400-7111

◆**外科や一般的な救急診療**
済衆館病院(北名古屋市鹿田西村前111)
☎0568-21-0811

※診療再開については、再開が決まり次第、清須市、西名古屋医師会及び西春日井広域事務組合ホームページでお知らせします。

日付	歯科	診療時間	午前9時30分～11時30分
1月30日(日)	あおばファミリー歯科 小児歯科	(北名古屋市 ☎0568-54-2203)	●西春日井歯科医師会 http://nident.com/
2月 6日(日)	鬼頭歯科医院	(清須市 ☎052-400-3056)	
2月11日(祝)	井上歯科医院	(北名古屋市 ☎0568-23-2633)	
2月13日(日)	おぜき歯科クリニック	(清須市 ☎052-401-8020)	
2月20日(日)	おぎた歯科医院	(北名古屋市 ☎0568-21-4777)	
2月23日(祝)	岡崎歯科	(清須市 ☎052-400-7236)	
2月27日(日)	さとう歯科医院	(北名古屋市 ☎0568-23-8818)	
3月 6日(日)	MK歯科クリニック	(清須市 ☎052-400-2818)	

24時間対応

救急医療情報センター

(症状に見合った診療機関をご紹介します。)

☎052-263-1133

※広報清須で掲載する地区名は、中学校区を示します。(例)新川地区→新川中学校の通学区域

健康のための

ワンポイントアドバイス



脳のエネルギー源は糖質

受験シーズンですね。受験生の皆さん、夜遅くまで受験勉強、お疲れさまです。

長い時間勉強していると頭が疲れますね。脳を使ってたくさん考えたからです。脳を使うと、エネルギーを消費します。今回は、脳のエネルギーのお話です。

体の中のエネルギー

体の中の細胞が動くためには、エネルギーが必要です。そのエネルギーは、それぞれ一つ一つの細胞の中で作っています。そのエネルギーを作る材料となるのが、酸素と栄養素です。運動している時には、酸素を体の中に十分取り込み、栄養素をエネルギー源として、各細胞で作ったエネルギーを使って、体を動かしています。体をたくさん動かすとお腹がすきますね。運動してなくても、勉強したり作業をしていてもお腹がすきます。

脳のエネルギー源

細胞の中でエネルギーをつくる栄養素には、一般に、糖質、脂肪、タンパク質があります。しかし、脳の神経細胞の活動に利用できるエネルギー源は、糖質のグルコースだけです。神経細胞は、食べ物に入っている脂肪やタンパク質をエネルギー源としては利用できません。勉強して脳を使うとグルコースが消費されます。

糖質を食べましょう

勉強や作業をして、午後3時ごろ、甘いおやつを食べるといのは理にかなっています。受験生の皆さんも、頭をたくさん使ったと思ったら、糖質を意識して補給するといと思います。また、大事な試験の朝は、しっかり糖質を食べましょう。エネルギー源はバッチリ！あとは日ごろの成果を発揮するだけです。応援しています。



〈愛知医療学院短期大学 准教授 宮津真寿美(理学療法士)〉

しょうかいさんおすすめ!

健康レシピ



ふわふわ
ロール白菜

【材料2人分】

白菜……………4枚	A	しょうゆ…大さじ1
はんぺん…………120g		みりん…大さじ1
絹ごし豆腐…………150g		だし汁…………150ml
にんじん(粗みじん切り)…50g		付け合わせ
枝豆(さやかに豆を出す)80g	ブロッコリー(ゆでる)…小房4個程度	にんじん(花形に切り、ゆでる)…4切れ程度

【作り方】

- ①白菜は、さっとゆでて芯を柔らかくする。
- ②ボウルに、はんぺんと絹ごし豆腐を入れ、つぶしながら混ぜる。
- ③②ににんじん、枝豆を入れて混ぜる。
- ④③を①の白菜で巻き、鍋に並べ、Aを加えて10分程度煮る。
※隙間なく並べると、形が崩れにくいです。
- ⑤皿に盛り付け、付け合わせを添える。

献立名(1人分)	エネルギー	たんぱく質	塩分
ふわふわロール白菜	221kcal	18.6g	2.5g

(レシピ提供：市食生活改善推進協議会)

◆管理栄養士のコメント◆

今回のロール白菜は、肉ではなく、はんぺんを使っています。皆さんもご存知のとおり、はんぺんの主な原料は「魚」です。

魚には、良質の動物性たんぱく質や、動脈硬化の予防が期待されるDHAなど、健康維持に役立つとされる成分が含まれていますが、日本人の魚介類の摂取量は、平成13年度をピークに減少が続いており(国民健康・栄養調査の結果から)「魚離れ」が進んでいるといえそうです。

魚を食べる習慣がない方は、今回のように練り製品を使った料理がお勧めです。ただし、練り製品には塩分も添加されていますので、料理の味付けはいつもより控えめにしましょう。

広告

「セレモ友の会」
会員募集中

入会金のみ、月々の掛金・年会費一切不要

セレモニー鳳凰殿 ☎0120-09-8128

お問合せ・ご相談 24時間年中無休 ☎052-409-4430 清須市一場福島1244-1

清須市・あま市の
ご葬儀はお任せ下さい。

セレモニー美和
あま市花正七反地 40-1

セレモニー朱雀殿
あま市七宝町川部出屋敷73

広告

医療法人 清須呼吸器疾患研究会

はるひ呼吸器病院

東海地区で唯一、
呼吸器疾患専門病院

二次救急指定

24時間 救急外来対応

内科・呼吸器内科・呼吸器外科・アレルギー科
消化器内科・循環器内科・病理診断科

清須市春日流8番地1 ☎052-400-7111
http://www.kiyosu-kokuyuki.jp/