



広報

清須

水・歴史・人
織りなす都市

7 2021
No.192
月号

《主な内容》

行政ニュース

保健だより

教室・講座

児童・子育てだより

フォトダイアリー

インフォメーション

お知らせ
新型コロナワクチン接種の

P.2~4

清須市長選挙

P.5

清洲城下町遺跡の
発掘調査を行いました

P.6

春の叙勲
危険業務従事者叙勲

P.8

イベント等の中止・
規模縮小のお知らせ
下水道供用開始のお知らせ

P.26



清須の歴史を 未来へつなぐ

清洲城下町遺跡発掘調査

関連ページ(6ページ)

※6月で調査は終了しています。

今月号掲載のイベント等について

新型コロナウイルス感染症の影響により、掲載のイベント等を中止・延期する場合があります。最新情報は、市ホームページ又は問合せ先でご確認ください。

市ホームページ: [注目情報] → [新型コロナウイルス感染症における対応]



清須市の人口【総人口】69,358人(+30人) 【世帯数】30,164世帯(+15世帯)
【男】34,817人(+9人) 【女】34,541人(+21人)

※()内は前月比
(令和3年6月1日現在)

新型コロナワクチン接種のお知らせ



16歳以上から65歳未満までの方を対象に、6月15日からワクチン接種に必要なクーポン券を郵送しています。クーポン券はワクチン予約時及び接種時に必要となりますので、2回目接種が終わるまで大切に保管してください。クーポン券を紛失、破損・汚損された場合は市役所健康推進課(☎052-400-2911)にご連絡ください。



▲クーポン券同封の封筒イメージ

新規情報

▶個別接種について

清須市内の各医療機関でワクチン接種を順次開始します。

▶大規模接種について

清須市に住民票のある方は、県営名古屋空港ターミナルビルで接種ができますので、ご活用ください。(事前に予約受付Webサイトでの予約が必要です。)

▶緊急のお知らせについて

今後ワクチン状況や予約状況により、急遽接種のお知らせをする場合があります。その場合は、市ホームページ、すぐメール、市公式LINE、キヨスマ、防災行政無線でお知らせします。

個別接種

8月上旬以降に清須市内の各医療機関でワクチン接種を順次開始します。

かかりつけ医が下記以外の方は、かかりつけ医療機関にご相談ください。

予約方法、接種開始日時等の詳細は広報清須及び市ホームページでお知らせいたします。

個別接種開始予定の医療機関一覧(R3.6.16時点)

(地区別 五十音順)

地区	項目	医療機関名	住所	備考
西枇杷島		石原医院	西枇杷島町辰新田71-1	通院患者のみ
		遠藤外科・整形外科	西枇杷島町古城2-4-5	
		尾関医院	西枇杷島町橋詰72-1	
		はなさきクリニック	西枇杷島町古城1-2-17	
		堀田クリニック	西枇杷島町日の出46	
清洲		このはなファミリークリニック	清洲1-4-6	
		ながしま耳鼻咽喉科クリニック	清洲田中町52	
		はなみずき整形外科スポーツクリニック	清洲1-18-8	
		まへの内科クリニック	西田中白山23	
		水田医院	一場屋舗1419	
		ゆうあいリハビリクリニック	一場518	
新川		きとう医院	寺野美鈴75	
		きよすクリニック	東外町49-1	通院患者のみ
		こづか耳鼻咽喉科	東須ヶ口102-1	
		しんかわクリニック	土器野267	接種当日に満19歳以上の方
		三輪医院	須ヶ口19	
春日		五条川リハビリテーション病院	春日新堀33	
		丹羽医院	春日天神135	
		はるひ呼吸器病院	春日流8-1	接種体制は広報清須6月臨時号及び4ページをご覧ください。
		溝口クリニック	春日三番割255	
		ものづくりサポートクリニック	春日立作54-2	
		ゆたかクリニック	春日新堀52	

※65歳未満の接種開始後でも65歳以上の方は接種できます。

【お願い】医療機関へのワクチン接種に関する問合せはご遠慮ください。

新型コロナワクチン接種のお知らせ

【清須市】新型コロナワクチン一般相談コールセンター ☎052-408-0900

2021.7.1清須



行政ニュース

保健だより

教室・講座

児童子育てだより

フォトダイアリー

インフォメーション

はるひ呼吸器病院での予約開始スケジュール(ファイザー社製ワクチン)

日時	対象者(予約できる方)
7月2日(金)午後8時から①まで	予約システム更新作業のため、 予約できません。
① 7月5日(月) 午前9時から	昭和32年4月2日から昭和47年4月1日生まれまでの基礎疾患を有する方及び高齢者施設等の従事者
7月6日(火)午後8時から②まで	予約システム更新作業のため、 予約できません。
② 7月7日(水) 午前9時から	昭和47年4月2日から昭和62年4月1日生まれまでの基礎疾患を有する方及び高齢者施設等の従事者
7月8日(木)午後8時から③まで	予約システム更新作業のため、 予約できません。
③ 7月9日(金) 午前9時から	昭和62年4月2日から平成21年6月30日生まれまでの基礎疾患を有する方及び高齢者施設等の従事者

※①から③に該当しない方の清須市での接種スケジュールは、今後のワクチン供給状況により順次ご案内することとなります。早期接種をご希望の方は下記の県営名古屋空港ターミナルビルでも接種できます。

大規模接種について(モデルナ社製ワクチン)

接種会場	県営名古屋空港ターミナルビル(西春日井郡豊山町大字豊場)
対象者	18歳以上の清須市民の方で、1度も新型コロナワクチンの接種をしていない方
接種日	【1回目】7月31日(土)、8月 3日(火)、8月 5日(木)、8月14日(土) 【2回目】8月28日(土)、8月31日(火)、9月 2日(木)、9月11日(土) ※時間帯については愛知県と現在調整中です。 ※2回目の接種は、4週間後の同曜日、同時間帯になります。
予約	7月15日(木)午前9時から、清須市予約受付Webサイトで予約を開始します。 (清須市予約受付コールセンターからの予約はできません。) ※予約にはクーポン券が必要です。 ※1回目接種予約の際に、2回目接種は自動的に予約されます。 ※2回目接種について、ご都合が悪くなった場合は、清須市予約受付コールセンターまでご連絡ください。
アクセス	愛知県と現在調整中です。

※詳細については決まり次第、清須市ホームページ及び愛知県ホームページでお知らせします。



はるひ呼吸器病院での接種 受付会場及びバス運営体制終了のお知らせ

8月20日(金)でシャトルバスの運行を終了します。8月2日(月)以降の1回目接種の方は、受付会場を介さずにはるひ呼吸器病院にお越しください(事前予約が必要になります)。

はるひ呼吸器病院での

◆8月2日(月)以降の1回目接種の方

8月2日(月)から8月20日(金)までに2回目を接種される方は、受付会場に来場いただき、バスで接種会場へ移動します。

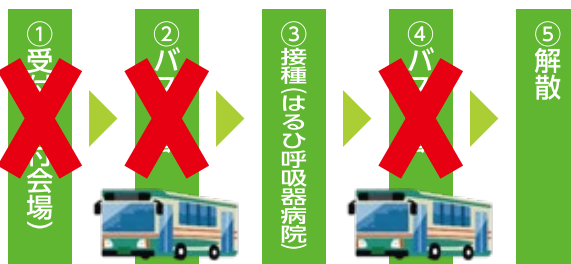

※8月中のシャトルバスに乗車していただく方は、7月末までに1回目接種を終えた方のみになります。

※国の動向やワクチンの供給状況により変更となる場合があります。

※介助が必要な方は平日又は土曜日の午前に予約してください(予約受付コールセンターでの事前予約が必要です)。

【電話の場合】

予約受付コールセンター
☎0120-80-5670

【予約受付Webサイトの場合】

清須市 ワクチン 予約システム

検索



予約受付Webサイト

2回目接種の方のみ受付会場の利用となります。

7月						
日	月	火	水	木	金	土
11	12 西枇杷島 11:45~ 清洲 12:15~	13 清洲 12:15~ 新川 11:55~	14 西枇杷島 11:45~ 新川 12:10~	15 西枇杷島 11:45~ 清洲 12:15~	16 清洲 12:00~ 春日 12:20~	17
18	19 新川 11:55~ 春日 12:20~	20 西枇杷島 11:45~ 新川 12:10~	21 西枇杷島 11:45~ 新川 12:10~	22	23	24
25	26 清洲 12:00~ 春日 12:20~	27 清洲 12:15~ 新川 11:55~	28 西枇杷島 11:45~ 春日 12:20~	29 清洲 12:15~ 新川 11:55~	30 西枇杷島 11:45~ 清洲 12:15~	31

8月						
日	月	火	水	木	金	土
1	2 清洲 12:15~ 新川 11:55~	3 西枇杷島 11:45~ 清洲 12:15~	4 清洲 12:15~ 新川 11:55~	5 西枇杷島 11:45~ 清洲 12:15~	6 西枇杷島 11:45~ 春日 12:20~	7
8	9	10 西枇杷島 11:45~ 新川 12:10~	11 新川 11:55~ 春日 12:20~	12 西枇杷島 11:45~	13 西枇杷島 11:45~ 新川 12:10~	14
15	16 新川 11:55~ 春日 12:20~	17 清洲 12:00~ 春日 12:20~	18 西枇杷島 11:45~ 清洲 12:15~	19 清洲 12:15~ 新川 11:55~	20 西枇杷島 11:45~ 清洲 12:15~	21

【受付会場】西枇杷島:みずとぴあ庄内、清洲:清洲総合福祉センター、新川:新川福祉センター、春日:春日公民館

- ・予約時間は30分ごとに区切ってあります。
- ・高齢者の方と65歳未満の方の接種が並行して行われますので、会場によっては空きがない場合があります。

接種当日の注意点

- ・熱中症予防のため、こまめな水分補給をしてください。
- ・予約時間ごとに受付をしています。早くお越しただいてもお待ちいただくスペースがありません。予約時間にお越しください。

予約受付Webサイトの入力支援について

Webサイトへの入力が分からない方や障害を持っていて予約ができない方は、市役所健康推進課(北館2階)又は西枇杷島市民サービスセンター(にしびさわやかプラザ1階)、清洲市民サービスセンター(清洲市民センター1階)、春日市民サービスセンター(春日老人福祉センター1階)で7月5日(月)から予約受付Webサイトの入力支援を行いますので、お越しください。

ワクチン接種に係る最新情報は、「広報清須」及び「市ホームページ」などでお知らせしていきます。

市ホームページの更新のタイミングは、「すぐメール」、「市公式LINE」、「キヨスマ」でリアルタイムにお知らせします。



↑すぐメール



↑市公式LINE



↑キヨスマ



清 須 市 長 選 挙

投票日 7月18日(日) 午前7時～午後8時

期日前投票 と き 7月12日(月)～17日(土) 午前8時30分～午後8時

ところ 清須市役所 北館2階 会議室

※土・日曜日、夜間の出入口は、清須市役所北館1階正面玄関と地下1階東出入口のみです。

開 票 **即日開票** 午後9時から **ところ** アルコ清洲

※告示日において、立候補届出のあった候補者が1人であった場合、公職選挙法の規定により無投票となります。

新型コロナウイルス感染症対策

■投票所における感染症対策

- 投票所にアルコール消毒液(手指消毒液)を設置します。
- 投票管理者、立会人及び投票所職員はマスクを着用します。
- 定期的に投票所の換気をします。
- 受付や投票用紙交付時の飛沫感染対策(パネル設置、手袋着用等)を行います。
- 記載台等を定期的に消毒します。

■皆さまにお願いする感染症対策

- マスク着用、咳エチケット、来場前後の手洗い・消毒をお願いします。
- 周りの方と距離を保つようお願いいたします。
- 投票所内の混雑緩和のため、入場整理を行う場合があります、お待ちいただくことがあります。
- 筆記用具は投票所に準備しますが、持参した鉛筆、シャープペンシルを使用することもできます。

■投票所への来場について

投票所に人が集中することを避けるため、混雑しない時間帯での投票をご検討ください。

以下は、平成29年7月の清須市長選挙の投票者数の推移です。

投票日当日における時間帯別投票者数(人)

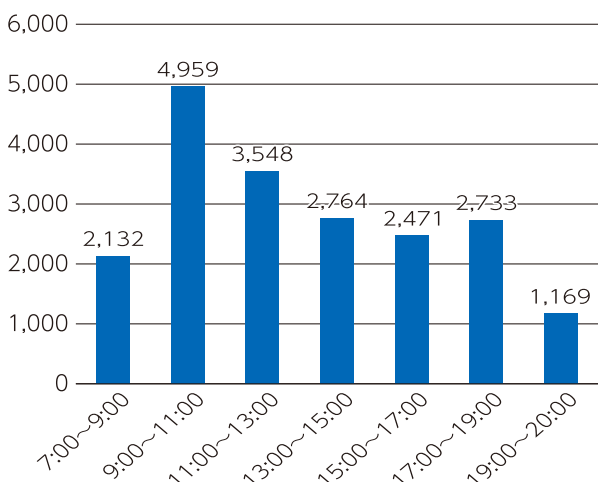

午前9時から午後1時までは、特に混雑が予想されます。

期日前投票における曜日別投票者数(人)

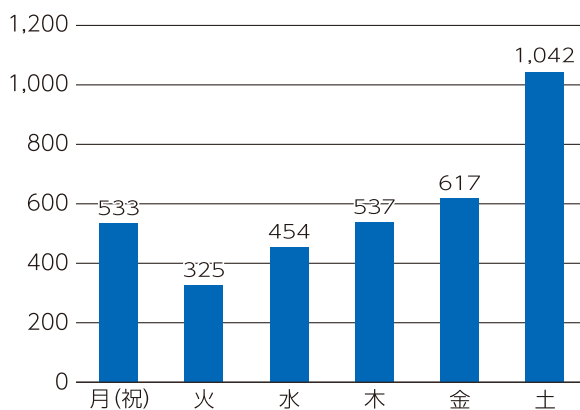

土曜日は、特に混雑が予想されます。早めの投票をご検討ください。

※最終日の7月17日(土)は混雑が予想されます。

※詳しくは、広報清須今月号折込「選挙特集号」をご確認ください。

■問合せ 市選挙管理委員会[総務課(北館3階)内]



清洲城下町遺跡の発掘調査を行いました

西清洲ポンプ場建設計画に伴い、清洲城下町遺跡の発掘調査を令和3年1月から4月にかけて行いました。場所は、清洲小学校の南側にある小学校プールの東隣りの位置になります。

調査区のほぼ南半分は清須越し(1610年～)以降の新田開発等により、城下町当時の生活面が削平され、溝や井戸などの深い遺構(いこう)が残るのみでしたが、北側は比較的良好な状態で溝、井戸、土坑(どこう)などの遺構が確認できました。

この遺跡を考える上での時期区分として、守護所が稲沢の下津(おりづ)から清須に移る(1478年頃)までを「城下町期以前」、守護所移転から天正地震(1586年)後に、織田信雄が三重の堀が巡る大城郭に改修するまでを「城下町前期」、改修後から、名古屋に城下町が移転する清須越しまでを「城下町後期」、清須越し以降を「宿場町期」の4つの時期に便宜的に分けています。

今回の調査で特筆すべき遺構として、北側が調査区外となり正確な幅はわかりませんが、幅7mを超える大規模な溝、調査区南側の城下町期以前の井戸があげられます。

溝は出土遺物から、城下町前期のもので屋敷地や寺域などを区画するための区画溝として機能したと思われますが、南側では溝に並行する形で約1.5m間隔で根石を伴った柱穴跡の列が確認されました。このことから、溝の南側に沿って板塀(いたべい)などの構築物があったことが想起されます。清洲城下町遺跡では、今までの発掘調査でこのような事例は確認されていません。

井戸は、上部が四角い枠、下部が丸い枠の二重構造になっており、出土遺物から城下町期以前の時期に属すると思われます。城の中心と思われる城下町後期の本丸跡(現在の清洲公園)付近から比較的離れた場所で、城下町期以前の遺構が確認できたことから、この時期の生活域がこの辺りまで広がっていたことを示しています。

遺物としては、瀬戸美濃産の陶器(天目茶碗、搦鉢(すりばち)、皿など)や鍋類が出土していますが、宝篋印塔(ほうきょういんとう)(仏塔の一種)の破片や香炉(こうろ)等の磁器の破片が出土しており、この調査区域が寺あるいはその近くであったことを示唆しています。

今回、清須の歴史の一端を紹介させていただきました。機会があればまた紹介させていただきます。



▲調査区写真(複数の写真を合成し加工)

※遺構:むかしの人が生活をした痕跡
(例:住居、溝、井戸など)



▲遺構写真 井戸



▲出土遺物写真

■問合せ 生涯学習課(南館1階)



Eメール・声のポスト 皆さまからのご意見・ご要望



■問合せ 人事秘書課(北館3階)

市では、市民の皆さまの声を市政等に反映させるため、ご意見・ご要望等をEメールや声のポスト(市内18箇所に設置)にお寄せいただいています。

令和2年度は、Eメールで291件、声のポストでは79件のご意見等をいただきました。

ご意見・ご要望の内訳

◆Eメール

1. お問い合わせ	18件
2. ご意見・ご要望	153件
3. その他	120件
計	291件

ご意見・ご要望(153件)の内訳

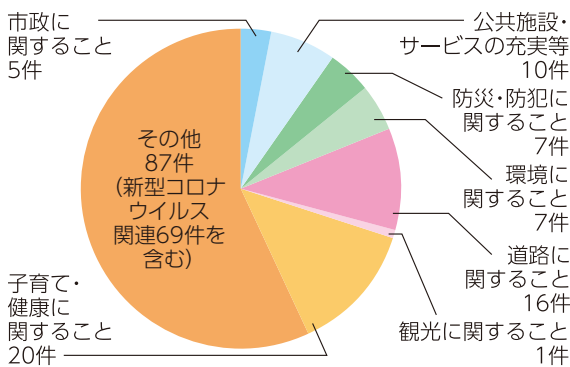

◆声のポスト

1. お問い合わせ	1件
2. ご意見・ご要望	44件
3. その他	34件
計	79件

ご意見・ご要望(44件)の内訳

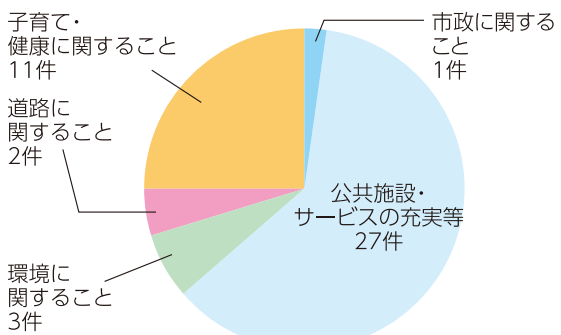

皆さまの声をご紹介します

Q. 広報清須は、各家庭への配布とホームページで閲覧することができ、重宝しています。ただ、「マチイロ」というアプリがあり、他市町村が広報紙を公開しているので、清須市も公開されたらどうかと思います。(令和2年9月)

A. 広報清須をいつもご覧いただきありがとうございます。「マチイロ」は、スマートフォンで広報紙を見ることができるアプリであり、市からの情報をより多くの方にご覧いただけるよう導入に向けて進めてまいります。

(令和3年1月導入)

マチイロ URL <https://machihiro.town>



Q. 市で、テトラパック(内側にアルミの付いた飲料などの紙容器)の回収をして欲しいです。(令和2年12月)

A. 現在、市では、テトラパックは「可燃ごみ」として回収しています。テトラパックのリサイクルについては、現在の流通量が少なく、市としてテトラパックを個別に収集・資源化するには、難しい状況です。今後のテトラパックの流通量の変動に応じて、検討していきます。

「清須市暮らしの便利帳」に掲載する有料広告を募集します

市の施設や各種手続きなどの行政情報や地域情報を掲載した「清須市暮らしの便利帳(令和元年11月発行)」の改訂版を、官民協働事業として株式会社サイネックスと作成し、本年12月に市内全世帯(約30,000世帯)へ配布する予定です。

清須市暮らしの便利帳の作成費は、事業者の皆さまからの広告掲載料を元に、株式会社サイネックスが全て負担します。

広告の募集・販売のため、株式会社サイネックスの担当者が8月末まで企業や事業者を訪問しますので、皆さまのご協力をお願いします。

■問合せ 広告掲載及び地域情報に関すること 株式会社サイネックス ☎059-361-1144
行政情報に関すること 人事秘書課(北館3階)



令和元年11月版



清須市人事異動

〈令和3年6月11日発令〉
課長職以上

〔課長級〕

- 五条広域事務組合へ派遣
村瀬 巧
- 退職(令和3年6月10日付)
猪子公威
(五条広域事務組合へ派遣)

危険業務従事者叙勲
〈瑞宝双光章〉

長年にわたり、著しく危険性の高い業務に精励された功績によるものです。
浅井秀雄(土器野) (敬称略)

春の叙勲
〈瑞宝単光章〉

長年にわたり、工業統計調査員として統計調査に尽力された功績によるものです。(敬称略)
柘植よしゑ(春日富士塚)



寄附をいただきました

有効に使わせていただきます。ご厚意に感謝し、厚くお礼申し上げます。

- 福田保弘 様 現金 100万円
- 小笠原隆 様 美術資料 74点



「市民意識調査」実施のお知らせ

男女共同参画に関する市民の皆さまのお考えや実態などを把握し、統計的に整理するとともに、現在策定を進めている「第2次清須市男女共同参画プラン」に反映し、男女共同参画社会の実現を推進していくことを目的に調査を実施します。

調査の対象となられた方におかれましては、お忙しい中恐縮ですが、調査へのご協力をお願いします。

▼調査概要

調査対象	住民基本台帳に記載された市内にお住まいの20歳以上の市民
対象者数	2,000人(無作為抽出)
調査方法	郵送調査法(郵送配布、郵送回収)
発送日	7月上旬



■問合せ 生涯学習課(南館1階)

「金婚夫婦を祝う会」申込のお知らせ

と き	9月15日(水) 午前9時30分から
と ころ	市役所南館3階 大会議室
受付期間	7月1日(木)～30日(金)
対 象	今までに「金婚夫婦を祝う会」に参加されたことのない、結婚生活50年以上(昭和46年9月15日以前に結婚)の市内にお住まいのご夫婦
申込方法	高齢福祉課に申込用紙が用意しておりますので、必要事項をご記入の上、お申し込みください。



■問合せ 高齢福祉課(北館1階)

※時間、場所等の内容は変更になる場合があります。



後期高齢者健診のお知らせ

後期高齢者医療保険に加入されている方は、指定医療機関で健康診査を受診できます。受診時は検温、マスクの着用等、感染防止には十分に留意しご受診ください。また、体調のすぐれない場合は、健診を控えていただきますようお願いいたします。



対 象	後期高齢者医療保険に加入されている方
健診期間	7月26日(月)～12月末日

※対象者には、受診券を個別通知します。11月以降は、風邪の流行等で医療機関が混雑します。分散して受診していただくことをお勧めします。

■問合せ 健康推進課(北館2階)

7月11日～20日 夏の交通安全県民運動

夏本番を迎え、蒸し暑い日々が続いています。この時期は、暑さによる疲れから運転者の注意力が散漫になりがちです。また、ライフスタイルの変化により、通勤・通学や配達を目的とする自転車利用者が増えているため、交通事故の発生が心配されます。

そこで、皆さまの交通安全意識を高め、交通事故を防止するために、7月11日(日)～20日(火)の10日間、「夏の交通安全県民運動」を実施します。歩行中も、自転車や自動車の運転中も、交通ルールをしっかり守りましょう。

<運動重点>

- 子どもと高齢者を始めとする歩行者の安全の確保
- 歩行者等の保護を始めとする安全運転意識の向上
- 自転車の安全利用の推進

<自転車の安全利用の推進>

- 幼児・児童の乗車中のヘルメット着用はもちろんのこと、全ての自転車利用者はヘルメットを着用しましょう(令和3年10月から努力義務)。
- 自転車利用者も加害者になり得るので、損害賠償責任保険等へ加入しましょう(令和3年10月から義務)。また重複加入に気を付けましょう。
- 定期的な点検・整備を行いましょう。
- 自転車に反射材を備えたり、鍵をかけたりする等の事故・盗難対策を行いましょう。
- 運転中のスマートフォン等の操作や画面を見ながらの運転、イヤホンをしながらの運転をしないようにしましょう。
- 「自転車安全利用五則」、交通ルール・マナーを遵守しまししょう。

「自転車安全利用五則」とは

- | | |
|--------------------|----------------------|
| ①自転車は、車道が原則、歩道は例外 | ④安全ルールを守る |
| ②車道は左側を通行 | ・飲酒運転、2人乗り、並進の禁止 |
| ③歩道は歩行者優先で、車道寄りを徐行 | ・夜間はライトを点灯 |
| | ・交差点での信号遵守と一時停止、安全確認 |
| | ⑤子どもはヘルメットを着用 |

●運転免許証を返納した65歳以上の高齢者に対して、「あしがるバス」の無料乗車券(1年間有効)を発行する制度を実施しています。

●市内に住所がある65歳以上の高齢運転者に対して、後付けによる「ペダル踏み間違い急発進抑制装置」の設置費用の一部を補助する制度を実施しています。

●市内に住所がある65歳以上の高齢者、7歳以上18歳以下の児童生徒等の自転車用ヘルメットを購入した保護者に対して、自転車用ヘルメットの購入費の一部を補助する制度を実施しています。

※上記の制度の詳細につきましては、市ホームページをご確認ください。

■問合せ 総務課(北館3階)



国民健康保険に加入の皆さまへ

■問合せ 保険年金課(北館1階)

国民健康保険税納税通知書及び納付書(本算定)を送付します

令和3年度から普通徴収の仮算定(4月)が廃止となり、7月が第1期となりました。

国民健康保険税は、毎年7月に本年度の年税額を決定します。決定した年税額に基づき、国民健康保険加入者がいる世帯の世帯主に対し、決定した年税額の納税通知書及び納付書を7月中旬に送付します。

国民健康保険税の納付につきましては、普通徴収の方は、年税額を第1期から第8期までの8回の納期で分けて納めていただき、特別徴収の方は、従来と変わらず年6回の年金から納めていただきます。

※世帯主が国民健康保険加入者でない場合でも、世帯主が納税義務者となり、世帯主宛に納税通知書及び納付書が送付されます。



国民健康保険高齢受給者証を更新します

現在お持ちの国民健康保険高齢受給者証の有効期限は、7月31日(土)です。

8月1日(日)からの新しい高齢受給者証を7月下旬までに世帯主様宛に送付します。

受給者証は、紛失や破損などに留意し、大切にご使用ください。

現在お持ちの受給者証は、8月以降に裁断するなどして破棄するか又は保険年金課へ返却してください。

新型コロナウイルス感染症対策 国民健康保険税の減免について

新型コロナウイルス感染症の影響により、収入が減少する見込みの世帯に対し、国民健康保険税の減免を実施します。対象となる世帯は次のとおりです。

- 新型コロナウイルス感染症により、主たる生計維持者が死亡、又は重篤な傷病を負った世帯。
 - 新型コロナウイルス感染症の影響により、主たる生計維持者の令和3年の収入が収入の種類ごとに令和2年と比べて3割以上減少する見込みの世帯。
- 詳細については、納税通知書に同封のお知らせをご覧ください。

国民年金免除等の申請について

■問合せ 保険年金課(北館1階)

経済的な理由等で国民年金保険料を納付することが困難な場合には、保険料の納付が免除・猶予となる「保険料免除制度」や「納付猶予制度」があります。

保険料が納め忘れの状態、万一、障害や死亡といった不慮の事態が発生すると、障害基礎年金や遺族基礎年金が受けられなくなる場合があります。

▼申請について

申請期間	令和3年度の年金免除期間は、令和3年7月から令和4年6月までの期間です。 また、2年1カ月前の月分まで遡及して免除申請をすることができます。
必要なもの	年金手帳 ●前年に所得があり、失業した事を理由に申請される方は、次の書類が必要です。 雇用保険受給資格者証の写し / 離職票の写し ※いずれもハローワーク発行書類です。紛失の場合は、ハローワークで再発行してもらえます。
申請窓口	保険年金課(北館1階)

※新型コロナウイルス感染症の感染防止の観点から、郵送での申請をぜひご利用ください。



後期高齢者医療に加入の皆さまへ

■問合せ 保険年金課(北館1階)



後期高齢者医療の保険証(更新分)を郵送します

<p>郵送の方法</p>	<p>現在皆さんがお持ちの保険証の有効期限は7月31日(土)です。 8月1日(日)から使用していただく保険証を、7月中旬から下旬にかけて簡易書留郵便でお送りします。 ※簡易書留郵便では、受取るときに押印又は署名が必要となります。配達時に不在の場合は、郵便受けに案内が入りますので、郵便局へ再配達依頼をしていただくか、直接受取りに行ってください。また、郵便局での留置期間(案内に記載されている期間)を超えると、保険証は保険年金課に返還されます。その場合は、保険年金課の窓口でお渡ししますので、現在お持ちの保険証と写真付きの身分証明書等を持参の上、お越しください。</p>
<p>郵送以外の受取方法</p>	<p>郵送ではなく保険年金課での受取りをご希望される方は、7月1日(木)～7日(水)の間に、電話などでご連絡ください。7月15日(木)以降に写真付きの身分証明書等を持参の上、お越しください。</p>



※保険証は、有効期限を過ぎると使用できません。8月1日以降に医療機関等で受診するときは、必ず新しい保険証を提示してください。(古くなった保険証は、8月以降に裁断するなどして破棄するか又は保険年金課へ返却してください。)

令和3年度後期高齢者医療保険料納入通知書を郵送します

後期高齢者医療加入者の方へ7月中旬に保険料納入通知書を郵送します。通知書の内容をご確認ください。

新型コロナウイルス感染症対策 後期高齢者医療保険料の減免について

新型コロナウイルス感染症の影響により、主たる生計維持者が死亡した場合や、主たる生計維持者の収入が一定程度減少した場合等に、その方の属する世帯の方々の医療保険料の減免を行います。

詳しくは、保険年金課へご相談ください。

介護保険第1号被保険者(65歳以上の方)の皆さまへ

■問合せ 高齢福祉課(北館1階)

令和3年度介護保険料決定通知書を郵送します

令和2年中の所得に基づき、令和3年度の年間保険料を決定しましたので、対象となる方には、7月中旬に決定通知書を送付します。

なお、介護保険料は毎年7月に、その年の4月1日時点の世帯状況及び前年中の所得に基づいて計算し、年間保険料を決定しています。

新型コロナウイルス感染症対策 介護保険料の減免について

新型コロナウイルス感染症の影響により、主たる生計者の事業収入等(事業収入、給与収入、不動産収入、山林収入)が前年事業収入等より3割以上減少した場合等は、介護保険料の減免を受けられる可能性があります。減免の対象となるかどうか、申請時に必要な書類については、高齢福祉課にお問い合わせください。

住宅改修工事による固定資産税減額制度のお知らせ

■問合せ 税務課(北館2階)



- ①**バリアフリー改修工事** 新築日から10年以上経過した住宅(賃貸住宅を除く。)で、令和4年3月31日までの間に、一定のバリアフリー改修工事が行われた住宅について、翌年度分の固定資産税の**税額(100㎡相当分)が3分の1減額**されます。

要件	65歳以上の方、要介護認定もしくは要支援認定を受けている方又は障がいのある方が居住する既存の住宅において、補助金等を除く自己負担が50万円超の工事を行った方で、改修後の床面積が50㎡以上280㎡以下の住宅が対象となります。
申請方法	改修工事後3カ月以内に固定資産税減額申告書に、改修工事の図面、工事明細書、領収書の写し及び写真(改修前後)などの関係書類を添付して税務課へ提出してください。なお、工事内容等を書類で確認するとともに、必要に応じ現地確認を行います。

- ②**省エネ改修工事** 平成20年1月1日以前に建てられた住宅(賃貸住宅を除く。)で、令和4年3月31日までの間に、一定の省エネ改修工事が行われた住宅について、翌年度分の固定資産税の**税額(120㎡相当分)が3分の1**(改修により、**認定長期優良住宅**となった場合は**3分の2**)**減額**されます。

要件	窓の断熱改修工事(必須)とその工事と併せて行う、床、天井、外壁の断熱改修工事で、補助金等を除く自己負担が50万円超の工事を行った方で、改修後の床面積が50㎡以上280㎡以下の住宅が対象となります。
申請方法	改修工事後3カ月以内に固定資産税減額申告書に現行の省エネ基準に適合した住宅であることの証明書、工事明細書、領収書の写し及び写真(改修前後)、認定長期優良住宅の認定証明書(該当の場合のみ)などの関係書類を添付して税務課へ提出してください。

- ③**耐震改修工事** 昭和57年1月1日以前から所在する住宅のうち、令和4年3月31日までの間に、一定の耐震改修工事が行われた住宅について、翌年度分の固定資産税の**税額(120㎡相当分)が2分の1**(改修により**認定長期優良住宅**となった場合は**3分の2**)**減額**されます。

要件	耐震改修工事一戸当たりの工事で補助金等を除く自己負担が50万円超のもの。
申請方法	改修工事後3カ月以内に固定資産税減額申告書に住宅耐震改修証明書もしくは耐震基準適合証明書、改修工事に係る領収書の写し、認定長期優良住宅の認定証明書(該当の場合のみ)などの関係書類を添付して税務課へ提出してください。

行政ニュース

保健だより

教室・講座

児童・子育てだより

フォトダイアリー

インフォメーション

防災・減災サポートコーナー

第4話: 雷から身を守るには

雷は、雷雲の位置次第で、海面、平野、山などところを選ばずに落ちます。近くに高いものがあると、これを通して落ちる傾向があります。グランド、ゴルフ場、屋外プール、堤防、砂浜及び海上などの開けた場所や、山頂、尾根などの高いところでは、人に落雷しやすくなるので、できるだけ早く安全な空間に避難してください。鉄筋コンクリート建物、自動車、バス及び列車の内部は、比較的**安全な空間**です。木造建物の内部も基本的に安全ですが、全ての電気器具、天井、壁から1m以上離ればさらに安全です。

近くに**安全な空間がない場合は、高い電柱、煙突、鉄塔及び建物のてっぺんを、45度以上の角度で見上げる範囲で、物体から4m以上離れた保護範囲に避難**します(図参照)。高い木の近くは危険ですから、最低でも木の幹、枝、葉から2m以上は離れてください。姿勢を低くして、持ち物は体より高く突き出さないようにします。雷の活動が止み、20分以上経過してから安全な空間に移動します。

なお、保護範囲であっても地面に座ったり寝たりしていると、近くに落雷した際、地面に接触している部分にしびれ、痛み、やけどが発生し、歩けなくなることもありますので、注意が必要です。

■問合せ 危機管理課(北館3階)

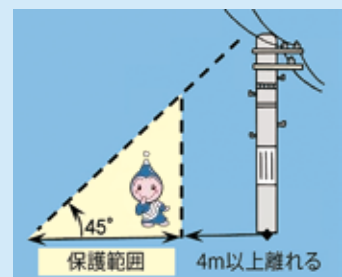



市民協働だより

「清須市協働テラス」を開催します

「清須市協働テラス」は、市民団体や個人、企業や学校などが集まって、情報交換・情報共有・仲間づくりをしながら清須のまちづくり活動を育む場です。今回は、清須でホットなまちづくり活動を行うための4つの話題で開催します。オンラインでも同時開催しますので、ぜひご参加ください。

話題①「歴史と地域の結びつき」 話題②「五条川に蛍を」 話題③「清須市の再発見」 話題④「市民協働をPRしよう」

とき 8月8日(日) 午後2時～4時30分 ところ 春日公民館2階 大会議室

定員 会場:40名 オンライン:40名 (ともに事前申込が必要です)

※詳細は、右の二次元コードからご確認ください。マスク着用など感染症対策にご協力ください。また、新型コロナウイルス感染症の拡大状況により、中止する場合があります。



アダプト・プログラム団体のご紹介 (Vol.13)

今回、ご紹介するアダプト・プログラム団体は、ボランティアグループ「かきつばた」です。

団体名	ボランティアグループかきつばた(代表 渡邊聰一郎)
活動場所	春日神明地区遊歩道脇花壇・中之切地区公会堂前花壇
ここで見られる主なお花	チューリップ(4月頃)、マリーゴールド、トレニア、日々草など(7月頃)、ビオラ、キンギョソウ(11月頃)



地域の方がふらっと集まる「地域サロン」。その「サロン」の活動として、地域の防災訓練に参加する、近隣にある特別養護老人ホームでボランティア活動するのと同じように、地区内を流れる“せせらぎ”を美しく管理するということで始められました。この場所は、通学路にもなっているので、子どもたちはこの活動により季節に応じた花を見ながら登下校をしています。

■問合せ 企画政策課市民協働係(南館1階)

市民記者がゆく! まちなか Watch 71

市民記者 吉村希代美

清須市立図書館の資料展示室で、7月11日まで展示されている「清須ゆかりの絵画」の中に、琵琶を奏でる平安貴族の画があります。

柴田廣雲作「師長卿弾琴」。この藤原師長と、清須との縁が今回のテーマです。

平安時代後期の太政大臣・藤原師長は、平清盛のクーデターにより、尾張の地、現在の名古屋市瑞穂区に配流されました。学識高く、琵琶の名手でもあった師長は、やがて村長の娘と恋に落ちましたが、数年後に許されて京に戻ることに。別れを惜しんだ娘は現在の清須市土器野まで師長を追い、哀れに思った師長は、愛用の「白菊の琵琶」と守り本尊の弁財天を娘に渡ししました。しかし娘は世をはかなんで池に入水。その後、村人たちが娘を弔い塚をたてたのが、西枇杷島町にある小塚塚弁財天といわれています。

枇杷島の地名の由来は諸説ありますが、師長と娘の悲話にまつわる琵琶も、その一つだそうです。

西枇杷島町の花咲公園には、



花咲公園の「恋待白菊」



小塚塚弁財天

彫刻家の流政之作の琵琶のミニチュメントがあり、悲恋物語のシンボルとなっています。「恋待白菊」という、この上なく美しくはかない名の琵琶の彫刻は、春は桜、秋は紅葉に彩られ、公園で遊ぶ子どもたちを見守ってくれています。小塚塚弁財天は学びの神様として靈験あらたかなお社で、3人の息子の受験の際にもお参りさせていただきました。まだまだ遠出は出来ない今だからこそ、市内の歴史や伝説を学び、身近にある宝物を再発見していきたいと思っています。



熱中症に気をつけましょう!

暑い日が続くと、熱中症の危険が増します。以下の症状があったら、熱中症を疑いましょう。

【熱中症の症状】

- ・ 軽症…めまい、立ちくらみ、汗がとまらない
- ・ 中等症…頭痛、吐き気、体がだるい
- ・ 重症…意識がない、けいれん、高い体温、呼びかけに返事がない



熱中症アラートを知っていますか?

「熱中症アラート」は、熱中症の危険性が極めて高くなると予測された際に、危険な暑さへの注意を呼びかけ、熱中症予防行動をとっていただくよう促すための情報です。

熱中症アラート

検索

<熱中症を予防するために>

- ・ 不要不急の外出をさげ、昼夜を問わずエアコン等を使用する。
- ・ 高齢者、子ども、障害者等に対して周囲の方から声をかける。
- ・ エアコン等が設置されていない屋内外での運動は、原則中止または延期する。
- ・ のどが渇く前にこまめに水分補給するなど、普段以上の熱中症予防を実践する。

熱中症に気をつけながら、
暑い夏を乗り切りましょう。



子育て世代包括支援センター

～妊娠前から出産、子育てにわたり切れ目のないサポートをするために～

母子保健コーディネーター(保健師・助産師)、子育てコンシェルジュ(保育士)が、妊娠、出産期から乳幼児期の子育て等、さまざまな相談や支援を行います。

来所での相談を希望される方は、事前にお電話ください。

○相談時間 午前8時30分～午後5時

母子保健コーディネーター 月～金曜日 (祝日、年末年始を除く。)

子育てコンシェルジュ 月～金曜日 (水曜日、祝日、年末年始を除く。)

■問合せ 清須市役所 北館2階 子育て世代包括支援センター

☎052-400-2911(代)



キヨスマ





下記保健事業にお越しの際は、ご自宅で**体温の測定**をお願いします。**37.5度以上の場合には参加できません**。また、ご家族で発熱や風邪症状がある場合は、無理せずに次回の健診日に変更されるなど、受診をお控えください。感染症予防のため、来所される際は、**同伴される方の人数を最小限**にいただき、**マスクを着用**してください。ご理解とご協力をお願いします。なお、暴風警報等の発令、新型コロナウイルス感染症の流行状況によっては、事業を中止・変更する場合があります。市ホームページ又はキヨスマでご確認いただくか、担当課までお問い合わせください。

《母子保健事業》☎は申込が必要です。詳細は、「令和3年度母子保健事業日程表」でご確認ください。担当課は健康推進課となります。

◎母子健康手帳はすべての事業に必要です。乳幼児健診には問診票を記入しご持参ください。健診の所要時間は約2時間です。

◎対象月にご都合のわるい方は、他の日程でお受けください。準備の都合がありますので、事前にご連絡ください。

名称	実施日	会場	受付時間	対象・詳細
母子健康手帳交付	随時 (平日開庁時間)	市役所北館2階	午前8時30分～午後4時45分	妊婦 持ち物:妊娠届出書、マイナンバー(個人番号)カードか通知カード及び身分証明できるもの【所要時間】30分
妊産婦こころの相談	《成人保健事業》「心の健康相談」をご参照ください。			
パパママ教室	7月20日(火) 春日保健センター ※申込は1か月前から		午前9時45分～10時	妊婦とその夫 テーマ「育児体験・沐浴体験」 【終了予定】正午
助産師相談	7月12日(月) 西枇杷島保健センター ※申込は7月5日から		午後1時15分～2時15分	個別相談(妊娠期・母乳・卒乳など)
乳幼児健康相談			申込の際お伝えします	乳幼児と保護者 発達、ことば、発育、離乳食等の育児相談
乳児後期健康相談	7月12日(月)	西枇杷島保健センター	午前9時15分～9時45分	R2年9月生 持ち物:母子健康手帳・10か月児健康診査問診票・バスタオル
離乳食講習会	ごっくん編 もぐもぐ編	7月27日(火) 春日保健センター	午前9時45分～10時	主に生後5,6か月の食事の話【終了予定】午前10時45分
			午前10時45分～11時	生後7,8か月の食事の話【終了予定】午前11時30分
乳幼児健診	4か月児	7月 8日(木)	春日保健センター	R3年3月生 7/8は1日～15日生 7/15は16日～未日生
		7月15日(木)	西枇杷島保健センター	
	10か月児	乳児健康診査受診票(第2回)を使用した医療機関での健診となります。医療機関へ事前にご予約をお取りください。乳児健康診査受診票(第2回)の使用期限は、1歳の誕生日前日までです。県外での受診を希望される場合は、健康推進課へご相談ください。持ち物:母子健康手帳・乳児健康診査受診票(第2回)		
	1歳6か月児	7月 2日(金)	春日保健センター	午後1時15分～1時45分
7月 8日(木)		春日保健センター		
3歳児	7月13日(火)	春日保健センター	午後1時15分～1時45分	7/13は H30年5月25日～6月12日生 7/15は H30年6月13日～7月 5日生 持ち物:母子健康手帳・問診票・歯ブラシ・タオル ※目と耳の検査を事前に実施してください。 ※当日会場で尿検査をします。
	7月15日(木)	西枇杷島保健センター		
2歳児相談歯ぐい健診	7月29日(木)	春日保健センター	午前9時15分～9時45分	R1年6月生 持ち物:母子健康手帳・問診票・歯ブラシ・タオル
2歳6か月児歯なマル健診			午後1時15分～1時45分	H30年12月生 ※2歳6か月児歯なマル健診ではフッ化物塗布を実施しません。
予防接種	★清須市・北名古屋・豊山町の指定医療機関以外(愛知県内に限る)でも予防接種ができます。 【対象】かかりつけ医が指定医療機関以外の方、里帰り出産等のため指定医療機関で接種ができない方 【方法】協力医療機関であるかかかりつけ医に確認し、母子健康手帳を持参し健康推進課(清須市役所)へ申請後接種してください。			

《成人保健事業》☎は申込が必要です。

課	名称	実施日	会場	実施時間	対象・詳細
健康推進課	個別がん検診	12月末まで	市内指定医療機関	医療機関に直接予約してください。	肺がん、胃がん、大腸がん、子宮がん、乳がん検診 詳細は「令和3年度成人保健事業日程表」(広報4月号折込)又はホームページをご覧ください。
	市国民健康保険特定健診	12月末まで	指定医療機関	医療機関に直接予約してください。	清須市国民健康保険の被保険者の方で今年度40歳を迎える方から74歳の方 対象者には受診券を送付します。
	後期高齢者健診	7月26日(月)～12月末	指定医療機関	医療機関に直接予約してください。	後期高齢者医療制度の被保険者の方は、7月中旬に送付する後期高齢者健診受診券同封案内又は市ホームページをご覧ください。
	節目年齢歯科健診	通年	市内指定医療機関	診療時間内	令和3年4月1日に満40・45・50・55・60・65・70・75・80歳の方 医療機関に要予約 健康保険証持参 自己負担金1,000円(70歳以上は無料) 自己負担金免除については令和3年度清須市成人保健事業年間日程表をご覧ください。
	市民健康相談 管理栄養士による 食事なんでも相談室 禁煙サポート相談	7月6日(火)	市役所北館2階	午後1時30分～3時	血圧測定、尿検査、健康に関する個別相談 離乳食、介護食などの食事に関する個別相談 禁煙をしたい方、ご家族の禁煙についての相談 禁煙サポートや禁煙外来のご案内 担当:保健師、管理栄養士
	心の健康相談	7月26日(月)	市役所北館2階	午後1時30分～2時20分 午後2時30分～3時20分 午後3時30分～4時20分	心の健康に関する個別相談 【秘密厳守】 ご本人以外からの相談も可 担当:臨床心理士
高齢福祉課	やろまいか教室 [いっぺん体操やろまいか!] (状況により中止する場合あり)	7月2日(金)、9日(金)、30日(金) 7月6日(火)、13日(火)、20日(火)、27日(火)	アルコ清洲体育棟2階メインホール 西枇杷島会館2階	午後1時30分～2時30分	内容:体操 費用:無料 申込不要 対象:おおむね65歳以上の市内在住者 講師:スポーツクラブインストラクター 持ち物:タオル・室内用運動くつ・水分補給のための飲み物・マスク ※自宅で検温、発熱時参加不可

新川地区●プラスチックごみ収集■坂町、東町、中河原、下河原…毎週土曜日■横町、西町、旗本、下堀江、西堀江(名鉄津島線より南側)…毎週水曜日■外町、寺野(花園・元町・郷前)、鍋片、助七(一丁目・二丁目)…毎週土曜日■豊町、西堀江(名鉄津島線より北側)…毎週土曜日■寺野(花笠・美鈴・池端)、助七(五反田・東山中・芳花・美里)、阿原…毎週水曜日



生涯学習講座

★市内にお住まい又はお勤めの方が対象です。

★申込及び問合せは、生涯学習課へお願いします。

★新型コロナウイルス感染症拡大防止のため、予定が変更となる場合があります。

★マスク着用にご協力をお願いします。

生涯学習課(南館1階)
☎052-400-2911

天文開放

とき 7月30日(金)

午後7時～8時30分

ところ にしび創造センター

4階天体ドーム

テーマ 「七夕の星と春の星座」

講師 川村吉弘氏

※雨天の場合は中止です。くもりの場合は、その時の天候により判断しますので、生涯学習課に午後4時以降にお問い合わせください。

※申込は不要です。小さなお子さんや家族での参加もできます。

※中学生以下は保護者の送迎が必要です。

※新型コロナウイルス感染症拡大防止のため、入替制にて

二次募集講座

行います。また、来館者多数の場合は入場をお断りさせていただきます。ご了承ください。

★申込及び問合せは、生涯学習課へお願いします。定員になり次第受付を終了します。

★詳細は生涯学習講座のご案内(前期)又は市ホームページをご覧ください。

スペイン語入門

とき 7月31日(土)、8月7日(土)・21日(土)・28日(土)、9月4日(土)の全5回

午前10時～11時30分

ところ 清洲市民センター

3階視聴覚室



講師 専修大学文学部教授 大浦誠士氏

定員 若干名

受講料 900円

持ち物 筆記用具

内容 清須市とスペインのヘレス市は姉妹都市提携を結んでいます。そこで、スペインについて、もっと知っ

ていただくことを目的として開催します。本講座では、スペイン語の基本とスペインに旅行したときに役立つ表現を学ぶとともに、スペインの社会や文化についてもご案内します。

講師 市国際交流員 エリザベス・ヘア・サストレ氏

定員 若干名

受講料 1500円

持ち物 筆記用具

内容 万葉集には多くの相聞歌が載せられています。今年度は相聞歌を取り上げ、初期万葉から後期万葉までの変化、相聞歌に見られる表現の形、相聞歌に用いられる呼称に着目してお話ししたいと思います。

高齢者のための教室・講座

★申込は各センターへお願いします。

★60歳以上の方が対象です。

★新型コロナウイルス感染症拡大防止のため、予定が変更となる場合があります。

★マスク着用にご協力をお願いします。

西枇杷島福祉センター
☎05245027530

生活実用講座

とき 7月8日(木)

マットボトル入れを作ります。

午前9時30分から

ところ 西枇杷島福祉センター

定員 20名

持ち物 針・糸はさみ

材料費 500円

申込 7月5日(月) 午前9時から



西枇杷島生きがいセンター
(にしび創造センター2階)
☎05245046361

わくわく教室

「お手玉」を作ります。

とき 7月16日(金)

午前9時30分から

ところ にしび創造センター

2階集会室

定員 20名

持ち物 針・糸はさみ

材料費 300円

申込 7月5日(月) 午前9時から



西枇杷島福祉センター	西枇杷島町大野37番地1	052 - 502 - 7530
にしび創造センター	西枇杷島町小田井一丁目12番地1	052 - 504 - 6361

青少年の健全育成に努めよう～心のふれあう温かい家庭づくりをめざして～

もうすぐ夏休みです。休みの開放感などから生活が乱れたり、有害な環境に接する機会が増えたりと子どもの非行の芽が育ちやすい時期です。

愛知県では、7月1日～8月31日を「青少年の非行・被害防止に取り組む県民運動(夏季)」強化期間と定め、「非行の芽 はやめにつもう みな我が子」をスローガンに、青少年の健全な育成を図るための運動を展開します。

本年度の最重点項目として、「ペアレンタルコントロール等によるインターネット利用に係る子供の犯罪被害等の防止」が挙げられています。

ペアレンタルコントロールは、保護者が、子どものスマートフォン等の活用の際に、利用時間を制限したり、フィルター機能を利用して子どもにとって不適切なサイトやアプリへのアクセスを制限することです。ペアレンタルコントロールを行うことで、子どもの非行や被害を事前に防ぎ、トラブルから子どもを守るにつながります

保護者の皆さんは、今一度、子どものスマートフォン等の利用について、子どもも含めた話し合いの場を設けて、ルールの設定・確認を行ってみてください。

その他にも、重点項目として、下記のものも挙げられています。

- ・有害環境への適切な対応
- ・薬物乱用対策の推進
- ・不良行為・初発型非行(犯罪)等の防止
- ・再非行(犯罪)の防止
- ・いじめ・暴力行為等の問題行動への対応



本市においても、全国青少年健全育成強調月間に市内の青少年育成者が一堂に会し、青少年の健全育成について意識の高揚を図り、青少年の健全育成活動の更なる促進を図るため、青少年健全育成大会を行っています。

本年度につきましては、新型コロナウイルス感染症拡大防止の観点から大会自体は中止しましたが、青少年の健全育成に努めていきます。

- 暴走族追放啓発活動 7月1日～8月31日
スローガン『暴走を「しない」「させない」「見に行かない』』
- 社会を明るくする運動 7月1日～7月31日
スローガン『犯罪や非行を防止し、立ち直りを支える地域のチカラ』

■問合せ 生涯学習課(南館1階)

エリの Café España ～スペインカフェ～



ヘレス市の洞窟壁画



¡Buenas ¿Qué tal? こんにちは！お元気ですか？今回のカフェではヘレス市洞窟壁画について紹介します。

洞窟壁画とは、人類最古の絵画とされ、約7万年前に洞窟、岩壁の壁面や天井部などに描かれた絵画の総称です。

ヘレス市の壁画は、ソリュートレ文化の後期旧石器時代(紀元前4～3万年)に描かれたとされ、市内7カ所で洞窟壁画を見ることができます。

そのうち2つを紹介します。1つ目は[Cueva de la Motilla](=モティア洞窟)です。面積は約1キロメートル、入口から約350メートル歩いた先に壁画があります。馬、鹿、牛、魚などの動物の絵が彫られており、赤と黒の顔料で色づけされています。幾何学模様も発見されたため、Cueva de la Motillaは当時の人々にとって、精神的に大事な場所であったとされています。

次は[Cueva de Bacinete](=バシネテ洞窟)です。3,000～6,000年前に描かれたとされる壁画が約100個あり、そこには鹿、ヤギ、キツネ、馬、人間などが描かれています。ここは、儀式や人々が集う場所であったと考えられています。

皆さんは、清須市内で発見された遺跡を見たことがありますか。



Cueva de Bacineteの壁画



西枇杷島子育て支援センター(芳野保育園内)	052-502-7013
清洲子育て支援センター(本町保育園内)	052-401-2460
新川子育て支援センター(須ヶ口保育園内)	052-400-2200
春日子育て支援センター(中之切保育園内)	052-408-0771

※西枇杷島子育て支援センターには、駐車場がありませんので、公共交通機関又は徒歩等でのご利用をお願いします。

西枇杷島児童センター	052-504-2656
小田井児童館(にしび創造センター内)	052-504-6392
清洲児童館	052-409-6102
清洲児童センター・ウイング	052-401-2727
新川児童センター	052-409-5751
星の宮児童センター	052-400-5932
桃栄児童館	052-401-1234
春日児童館	052-409-8358

保育園の園庭開放・きらきらひろばは、新型コロナウイルス感染症拡大防止のため、皆さまの健康と安全を考慮し、中止とさせていただきます。ご理解とご協力をお願いします。

ところ	行事名	とき	開始時間	対象・定員	申込・電話予約 午後3時30分から	講師
西枇杷島 子育て支援 センター	【子育て講座】 バランスボール	7月26日(月)	午前10時30分 ～11時30分	未就園児親子5組	7月5日(月)から	横石亜紀氏
	身体測定	7月13日(火)	予約利用時間	2・3歳	予約利用者のみ	
		7月14日(水)		0歳		
		7月15日(木)		1歳		
にこにこの会 (わらべうた遊び)	7月12日(月)	午前11時から	未就園児親子5組		澤井仁美氏	
清洲 子育て支援 センター	身体測定	7月13日(火)	予約利用時間	2・3歳	予約利用者のみ	
		7月14日(水)		0歳		
		7月15日(木)		1歳		
	ひだまりの会 (わらべうた遊び)	7月12日(月)	午前11時から	未就園児親子		加賀依子氏
新川 子育て支援 センター	身体測定	7月13日(火)	予約利用時間	1歳	予約利用者のみ	
		7月14日(水)		2・3歳		
		7月15日(木)		0歳		
	ぴよぴよの会 (わらべうた遊び)	7月26日(月)	午前11時から	未就園児親子		久原幸子氏
春日 子育て支援 センター	身体測定	7月13日(火)	予約利用時間	0歳	予約利用者のみ	
		7月14日(水)		1歳		
		7月15日(木)		2・3歳		
	さくらんぼの会 (わらべうた遊び)	7月 5日(月)	午前11時から	未就園児親子		久原幸子氏

※全ての行事が参加費無料です。 ※定員数に記入がない場合は定員はありません。
※詳しい内容につきましては、各子育て支援センターの子育てだよりをご覧ください。

幼児教育・保育の無償化の請求を受け付けています

施設等利用給付認定(幼児教育・保育の無償化の認定)を受けている方で、令和3年4月～6月に幼稚園・認定こども園の預かり保育、認可外保育施設、一時保育、病児・病後児保育、ファミリー・サポート・センターを利用した方は、7月中に忘れずに請求してください。請求書等の様式は、市ホームページからダウンロードできます。

また、令和3年3月以前のご利用分で、まだ請求をされていない場合は子育て支援課までご相談ください。

その他、無償化の手続きや対象施設など、詳細は市ホームページをご覧ください。

■問合せ 子育て支援課(北館2階)



はぐみんカードとは

清須市内に住民登録がある18歳未満のお子さまとその保護者又は妊娠中の方に配付しています。

このカードは、愛知県を含めた全国47都道府県の全協賛店舗で利用できます。

お子さまが18歳に達して最初の3月31日まで利用できます。

【配付場所】市役所子育て支援課(北館2階)

■問合せ 子育て支援課(北館2階)



虐待等相談専用電話開設のお知らせ

「虐待かも」と思ったら、迷わずご連絡ください。
 連絡した人が特定されないよう、秘密は厳守します。(匿名可)
 また、子どもとの関わり等でお困りの親御さんからの相談もお受けしています。お気軽にご利用ください。

受付時間	平日の午前9時～午後5時
電話番号	052-400-2915 ※ただし、虐待に関する夜間や緊急時の通報・相談は、児童相談所全国共通ダイヤル189(いちはやく)へお電話ください。

【虐待等とは…】

- 身体的虐待** 殴る、蹴る、投げ落とす、激しく揺さぶる、やけどを負わせる、溺れさせる など
- 心理的虐待** 言葉による脅し、無視、きょうだい間での差別的扱い、子どもの目の前で家族に対する暴力をふるう(DV) など
- ネグレクト** 家に閉じ込める、食事を与えない、ひどく不潔にする、自動車の中に放置する、病院を受診させない など
- 性的虐待** 子どもへの性的行為、性的行為を見せる、ポルノグラフィの被写体にする など

■問合せ 子育て支援課(北館2階)

母子家庭等自立支援給付金のご案内

児童扶養手当を受給している(又は同等の所得水準にある)母子家庭の母又は父子家庭の父が、就職に役立つ技能や資格取得のため講座を受講する場合や、学校等養成機関で1年以上修業する場合に、給付金を支給しています。いずれの給付も1人1回限りで、受講(修業)開始前に事前相談が必要です。

●自立支援教育訓練給付金

- <対象講座> 雇用保険の一般・特定一般・専門実践教育訓練給付の指定講座及びそれに準ずる講座で、専門資格の取得を目的とするもの。(医療事務、調剤薬局事務、介護職員初任者研修、介護福祉士実務者研修等)
- <支給額> 受講料の6割相当額
(上限20万円。下限1万2,000円。専門実践教育訓練指定講座の場合は上限80万円)
(雇用保険の教育訓練給付金受給資格者は、差額を支給。)

●高等職業訓練促進給付金

- <対象資格> 看護師、准看護師、介護福祉士、保育士、理学療法士、作業療法士、歯科衛生士、美容師、社会福祉士、製菓衛生師、調理師等
(令和3年度に限り、6カ月以上の訓練を必要とするデジタル分野の民間資格も対象)
- <支給額>
 1. 訓練促進給付金(毎月)(資格により支給期間の定めあり。上限4年)
 市町村民税非課税世帯:月額10万円(最後の12カ月は14万円)
 市町村民税課税世帯:月額7万5000円(最後の12カ月は11万5000円)
 2. 修了支援給付金(修了後)
 市町村民税非課税世帯:5万円
 市町村民税課税世帯:2万5,000円

■問合せ 子育て支援課(北館2階)



行政ニュース

保健だより

教室・講座

児童・子育てだより

フォトダイアリー

インフォメーション



会計年度任用職員

会計年度任用職員を募集しています。詳細につきましては、担当課にお問い合わせください。



職種 ①保育士 ②保育士 ③保育園勤務員 ④児童厚生員 ⑤調理員

募集人員 ①10名 ②⑤2名 ③3名 ④4名

資格等 ①②保育士 ③なし ④保育士、幼稚園教諭又は学校教諭(この資格のない方又は無資格の方は要相談) ⑤なし(ただし、調理師免許取得者は報酬優遇あり)

勤務場所 ①③保育園 ②子育て支援センター ④児童館・児童センター ⑤市学校給食センター

勤務日 ①③④月～土曜日(曜日・時間は応相談) ②月～金曜日(曜日・時間は応相談) ⑤月～金曜日(午前8時30分～午後0時30分)

報酬単価(時給) ①④1139円～1335円 ②1139円～1252円 ③969円 ⑤999円～1062円

問 ①～④子育て支援課(北館2階内線2011) ⑤市学校給食センター管理事務所 052-4000-7925

教育・子育て

7月は「児童扶養手当」、「県遺児手当」及び「市遺児手当」の支払い月です。

母子家庭等の方に支給されている児童扶養手当、県遺児手当及び市遺児手当の令和3年5月～6月分の手当を、ご指定の預金口座へ振り込みますのでご確認ください。

支給日

●**児童扶養手当**
振込日 7月9日(金)

●**県遺児手当**

振込日 7月21日(水)

●**市遺児手当**

振込日 7月21日(水)

問 子育て支援課(北館2階)

「聞こえの心配な乳幼児を育てる保護者の皆さまへ」

「音に反応しない」「名前を呼んでも振り向かない」、地域でこのようなお子さまの子育てで悩んでみえる保護者の方は、一日でも早く、県立一宮聳学校の乳幼児教育相談をご利用ください。

「聞こえ」と「ことば」は、3歳までにその基礎が確立するといわれています。そのため、「聞こえ」による「ことば」の遅れに対する教育は、早ければ早いほど効果が上がります。少しでもお子さまの「聞こえ」や「ことば」に不安を抱かれまして、ためらわずにご連絡ください。

内 ①**教育相談**
悩みや子育てへのアドバイス、聞こえに関する簡単な検査を行います。

②**乳幼児教室**
聞こえや聞こえによることばに障害のあるお子さまと保護者を対象にした個別の支援を行います。(2歳児は、週1回の集団指導も行っています。)

③**進路相談**

難聴のお子さまの進路相談を受け付けています。※相談は、随時行っています。まずは、お電話ください。※相談聴力測定、指導料は無料です。

問 県立一宮聳学校幼稚部 主事又は教育相談担当(一宮市大和町对安賀字上西之枳30) 0586-4516000 FAX0586-431446

健康・福祉



障害者福祉金を受給されている方へ

7月21日(水)に令和3年4月～7月分をご指定の金融機関に振り込みますので、預金通帳等をご確認ください。 ※金融機関を変更される場合

は、必ず変更届の提出をお願いいたします。

問 社会福祉課(北館1階) 県在宅重度障害者手当を受給されている方へ

現在、県在宅重度障害者手当を受給されている方は、必ず期間内に「現況(所得状況)届」を提出してください。提出されない場合、手当が支給できなくなります。

提出期間 7月30日(金)～8月31日(火)

提出場所 社会福祉課(北館1階)

家族介護者交流カフェ & オレンジカフェ

「家族介護者交流カフェ」は、家族介護者の方がリフレッシュしていただける場、「オレンジカフェ」は、認知症の方と家族が集える場です。

日頃悩んでいる事が相談でき、皆さんのお話の中から介護のヒントをもらう事もできるかもしれません。コーヒーなど飲みながら気軽にしゃべりませんか?

なお、ボランティアとして、認知症キャラバンメイト、サ



各種助成のお知らせ

**市心身障害者等
タクシー料金助成**

障がいのある方が電車、バスなどの交通機関を利用することが困難なため、タクシーを利用する場合、料金の一部を助成します。

既にタクシーチケットをお持ちの方は、7月26日(月)から、令和3年8月～令和4年7月分のチケットをお渡しします。ですので手続きをしてください。



申請場所 社会福祉課

**市心身障害者等
自動車ガソリン費用助成**

障がいのある方が、通院などのために本人又は家族の所有する自動車を使用する場合、ガソリン購入費の一部を助成します。

申請場所 社会福祉課

申請場所 社会福祉課

※心身障害者等タクシー料金助成と心身障害者等自動車ガソリン費用助成は、申請時の選択制です。年度途中での変更は、原則できません。ただし、年度途中でも受給資格者の心身状態の変化などで本事業を受けることが困難になった場合は除きます。

問 社会福祉課(北館1階)

7月は「社会を明るくする運動」強調月間です

「社会を明るくする運動」犯罪や非行を防止し、立ち直りを支える地域の手カラ〜とは、すべての国民が、犯罪や非行の防止と罪を犯した人た



▲第71回社会を明るくする運動のポスター

ちの更生について理解を深め、それぞれの立場において力を合わせ、犯罪や非行のない明るい地域社会を築くための全国的な運動です。

令和3年度で71回目を迎えます。

問 社会福祉課(北館1階)

「介護に関する入門的研修」のお知らせ

介護に興味・関心があり、勉強したい人や介護事業所で活躍したい人を対象に、基礎講座と入門講座の演習を交えたわかりやすい研修を実施します。

受講した人は、あいち介護サポーターバンクに登録し、サポーターとして介護事業所で活躍することもできます。

時 【基礎講座】7月29日(木) 午後1時30分～4時30分

「入門講座」①8月5日(木) ②8月19日(木) ③8月26日(木) 午前9時30分～午後4時30分

※各講座のみの受講も可能です。

場 ウィンクあいち

対 県内にお住まいの高校生以上の方

¥ 無料

問 あいち介護サポーターバンク運営事務局 ☎0800-2000-4415「午前9時～午後5時45分(土・日曜日を除く。)」



**県障害者委託訓練
就職のためのオフィス
マスター・P 検対策②コース**

時 【訓練期間】9月1日(水)～10月29日(金)〔毎週月・火・木・金曜日、9月1日(水)の午前10時～午後4時(祝日を除く。)]

場 ばそメイト国府宮教室 (稲沢市国府宮)

対 身体、精神、知的又は発達障害の方でマウスの操作が可能な方

定 6名(面接で選考)

内 ワード・エクセル「基礎・活用」、パワーポイント「基礎」、P検試験対策、就職支援

申 8月4日(水)までに、ハローワークで手続きをしてください。(受講にはハローワークでの求職登録が必要です。)

料 無料(テキスト代8800円は必要です。)

問 ハローワーク又は愛知県障害者職業能力開発校

05333-99312505

暮らし・環境

道路にはみ出した樹木等を適切に管理してください

道路にはみ出している樹木

等があると、歩行者及び自動車の通行に支障が出たり、カーブミラーや安全標識が見えなくなるなど、道路通行上支障となることがあります。

また、はみ出した樹木等が原因で事故が発生した場合は、所有者に管理責任が問われることもあり、適切な管理をお願いします。

問 土木課(南館2階)

浄化槽雨水貯留施設転用費補助制度のお知らせ

下水道への接続によって不用品となる浄化槽を、雨水貯留施設へ転用する方に対し、その工事費の一部を市が補助します。

補助の対象となる条件

- 市税、受益者負担金及び分担金を滞納していないこと
- 供用開始日の翌日から起算して3年以内に、排水設備工事と同時期に工事を行うこと。
- 官公署、事業所その他の法人でないこと。

補助の対象となる工事費等

- 浄化槽内部の汚泥のくみ取り費及び清掃費
- 浄化槽内部の不用品の撤去費及び仕切り板の穴あけ

工事費

- 浄化槽の浮力防止工事費
- 雨水集水配管及び雨水管の取付工事費
- ポンプの設置に係る工事費
- その他転用に附属する工事費

補助額 補助の対象となる工事費の2分の1の額で、限度額は10万円となります。

問 上下水道課(南館2階)

農薬の使用にはご注意ください

雑草の処理や害虫の駆除などで、農薬を使用することがありますが、飛散することで人の健康に影響を及ぼすことが懸念されます。

【除草剤の散布について】

道路や駐車場等に使用を限られた非農耕地用の除草剤は、農作物には使用できません。また、除草剤を散布するときは、次のことに注意してください。



- ①農林水産省への農薬登録がされている農薬又は特定農薬であることを確認する。
 - ②適用作物、総使用回数、使用量、希釈倍数及び使用制限を確認する。
 - ③農薬使用状況を把握・確認するため、使用記録をつける。
 - ④飛散しにくい剤型(粒剤型)の農薬を選ぶようにする。
 - ⑤風のないときや弱いとき風向きなどに気をつける。
 - ⑥病虫害の発生状況に応じて農薬を選び、農薬使用を必要最小限にする。もしくは、農薬を使用しない方法(草刈りなど)も考える。
- なお、やむを得ず、農薬を使用するときは、事前に周辺の方に、日時や連絡先、散布方法、農薬の種類などを知らせておきましょう。

カラス避けネットをしっかりと被せましょう

カラスや猫によるごみ散乱の被害が多発しています。せっかくなのカラス避けネットも、地面との間に隙間があると効果がありません。ネットは隙間ができないようしっかりと被せましょう。

り被せましょう。

次の方法を参考に、カラス避けネットを使用してください。なお、ごみ散乱防止にご協力をお願いします。

- ①生ごみを減らす。食べ残しを減らし、生ごみを少なくしましょう。
- ②前日に出さない。ごみを前日に出すと、ごみ散乱のリスクが高くなります。前日に出さず、必ず当日朝8時までに出してください。

③適切な方法によるネットなどの使用でごみを覆う。
カラスや猫などに生ごみを荒らされないようにネット等の中にきっちり入れ、めくれ上らないよう、おもりを置くなどの工夫をしてください。

問 生活環境課(北館2階)

飴茶庵

小さな産直やさい販売事業

地産地消を推進し、空き店舗のさらなる有効活用として、市農業体験塾等で収穫された旬の野菜をお値打ちに提供します。

時 毎週金・土・日曜日及び祝日の午前10時～午後4時

場 飴茶庵(土器野23番地)



▶優秀賞作品



令和2年度に名古屋法務局が実施した「第48回人権を理解する作品コンクール」への応募作品のうち、清須市内の小・中学生の応募作品（ポスター、書道及び標語）の展示会を開催します。

「人権を理解する作品コンクール」応募作品展示会を開催します



旬の野菜のため、種類や数も限定され、品切れ等になる場合があります。また、駐車場や買い物袋はありませんので、ご理解のほどよろしくお願ひします。

問 産業課(南館3階)



▶入選作品

時 7月20日(火)～27日(火)
※最終日は午後3時までとなります。

場 市立図書館1階ギャラリー

問 社会福祉課(北館1階)

第40回全国中学生人権作文コンテスト愛知県大会

今年も全国中学生人権作文コンテスト愛知大会が始まりました。

中学生の皆さんからのご応募お待ちしております。

時 【応募期限】9月3日(金)

※当日消印有効

内 【応募規定】県内の中学校及び特別支援学校の中学部に在学する生徒を対象とし、作文は、400字詰原稿用紙

5枚以内で提出してください。
【作文テーマ】「いじめ」「児童虐待」「障がいのある人」「外国人の人権」などです。

詳細は名古屋法務局ホームページをご覧ください。

問 名古屋法務局人権擁護部(T460-8513名古屋市中区三の丸2-2-1)
☎052-9952-8111



催し・講座

清須市はるひ美術館
収蔵作品展 WINDING ROAD—そのカタチのむこうがわ—

時 7月14日(水)まで

※月曜日休館

¥ 一般2000円(1600円)中学生以下及び各種障がい者手帳提示者は無料

※()内は20名以上の団体料金

※各種障がい者手帳提示者の付添人1名は半額

当館の建物の特徴的な形を起点に、作品に見られる形と制作者の動きや思考を重ねながら収蔵作品をご紹介します。作品に見られるさまざまな形、表面の凹凸や筆跡を追いながらじっくり鑑賞することで、私たちは制作者がたどった「曲がりくねった道の痕跡」を見ることができのかもしれない。作品からさまざまな見え方を発見してみてください。

【次回特別展】ミスマッチス トーリイ河北秀也の「Cinno design」
時 7月22日(木・祝)～10月3日(日)
問 清須市はるひ美術館
☎052140113881

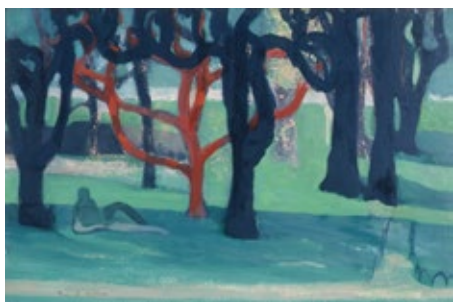

▲傍島幹司《セントラルパーク》

夏休み親子下水道教室

時 7月29日(木)

【午前の部】午前10時～正午

【午後の部】午後1時30分～3時30分

場 五条川左岸浄化センター(小牧市新小木4丁目47番地)

※直接ご来場ください。(駐車場有)

対 小学4～6年生(保護者同伴)

定 午前、午後ともに15組程度(先着順)

内 顕微鏡による微生物の観察等、下水処理場見学など、下水道について親子で楽しく学習します。

申 7月5日(月)～16日(金)

(午前9時～午後5時に五条川左岸浄化センターへお申し込みください。(土・日曜日は除く。)

¥ 無料

持 子ども用の上履き(大人用のスリッパは用意します。)

他 マスク着用。当日、体温を測り、体調が悪い場合はご遠慮ください。また、新型コロナウイルスの感染状況により中止となる場合があります。

問 五条川左岸浄化センター
☎056817512911



介護講座を開催します



※新型コロナウイルスの感染状況によっては中止となる場合があります。

【介護講座(1日目)】
時 7月13日(火)午前10時～正午
場 清洲総合福祉センター2階第2・3会議室
定 20名 ※申込必要
内 【講義】「家庭介護を担う人の心構え」
¥ 無料
【介護講座(2日目)】
時 9月8日(水)午前10時～正午
場 清洲総合福祉センター2階第2・3会議室
定 20名 ※申込必要
内 【講義】「知っておきたい高齢者の排泄トラブル」
¥ 無料
※申込の締切は、両日とも開催日前日までとなります。
※日本福祉大学社会福祉総合研修センター講師が講義し

ます。
※新型コロナウイルスの感染状況によっては中止となる場合があります。

申請 市地域包括支援センター
☎052-409-9010
FAX052-401-0003
2・Eメールhoukats@kyo-su-shakyo.com
きよす家事サポーター養成講座受講者募集(DVD受講)
「きよす家事サポーター」は、資格を持たなくとも高齢者宅を訪問し、家事支援を行うことができる生活支援サービスです。
講座を修了された60歳以上(今年60歳になる方を含む。)の方は、シルバー人材センターに登録後、きよす家事サポーターとして収入を得て定期的に活動することが出来ます。(後日、シルバー人材センターの登録説明会への参加が必要です)。
受講希望者に講義DVDを貸し出します。DVDを自宅等で視聴し、レポートを提出していただくことで修了証を発行します。

DVD貸出期間 令和4年

西春日井広域事務組合消防本部
令和4年度採用職員
募集のお知らせ

募集人員 消防職8名
受験資格 ①平成9年4月2日以降に生まれた方で大学、短大等、高校を卒業した方又は来年3月末までに卒業見込みの方(短大等には専門士の称号を付与される専修学校専門課程及び高等専門学校を含む。) ②日本国籍を有する方 ③地方公務員法第16条に該当しない方
試験日時等
【第1次試験】
時 9月19日(日)午前8時50分から
場 受験票に記載しますので、お手元へ到着後ご確認ください。
内 午前(学科試験、適性検査・午後(体力試験)
【第2次試験】
時 第1次試験の結果により個人宛に通知
内 口述(面接)試験、論文課題
合格発表 第1次、第2次試験とも可否を問わず本人に通知
提出書類 受験申込書(指定様式)、健康診断書(指定様式)又は健康診断結果の写し(6カ月以内のもので、指定の健康診断書の項目を全て満たしているものに限る。)
※指定様式は西春日井広域事務組合消防本部ホームページからもダウンロードできます。
受付期間 7月26日(月)～8月6日(金)
※受付期間中の消印有効
受付方法 郵送のみ
※直接来庁されても受付できません。
受験票 受験申込書に記載の現住所へ郵送します。
※試験日の2週間前までに届いていない場合は、問合せ先へご確認ください。

提出書類 受験申込書(指定様式)、健康診断書(指定様式)

式又は健康診断結果の写し(6カ月以内のもので、指定の健康診断書の項目を全て満たしているものに限る。)
※指定様式は西春日井広域事務組合消防本部ホームページからもダウンロードできます。
8月6日(金)
※受付期間中の消印有効
※直接来庁されても受付できません。
※試験票 受験申込書に記載の現住所へ郵送します。
※試験日の2週間前までに届いていない場合は、問合せ先へご確認ください。

【第1次試験】
時 9月19日(日)午前8時50分から
場 受験票に記載しますので、お手元へ到着後ご確認ください。
内 午前(学科試験、適性検査・午後(体力試験)
【第2次試験】
時 第1次試験の結果により個人宛に通知
内 口述(面接)試験、論文課題
合格発表 第1次、第2次試験とも可否を問わず本人に通知
提出書類 受験申込書(指定様式)、健康診断書(指定様式)

提出書類 受験申込書(指定様式)、健康診断書(指定様式)

その他

市立図書館臨時休館

7月18日(日)は、清須市長選挙の投票所として図書館を使用するため、**臨時休館**します。
ご迷惑をおかけしますが、ご理解とご協力をお願いします。

問 市立図書館
☎052-400-1044



ポリテクセンター名古屋港
クレーン運転科受講生募集

時 【訓練期間】10月5日(火)～令和4年3月25日(金)(6カ月間) 【選考】9月9日(木)

対 公共職業安定所(ハローワーク)で求職登録をしており、訓練受講が必要と認められ、自動車運転免許(普通自動車以上)を取得している方。

定 30名

申 7月1日(木)～8月31日(火)に、入所願書(ハローワークで配布)に必要事項を記入の上、居住地を管轄するハローワークに提出してください。

¥ 無料(ただし教科書、作業服代等は負担)

他 説明会をポリテクセンター名古屋港で7月21日(水)、8月4日(水)・18日(水)の午前9時30分から実施します。(予約不要)

問 ポリテクセンター名古屋港(名古屋港区潮風町3番地)

☎052-1381-2775



自衛官等の採用案内

採用種目	防衛大学校学生 (一般採用試験)	防衛医科大学校医学科 教育部医学科学生	防衛医科大学校医学科 教育部看護学科学生 (自衛官候補看護学生)
1次試験期日	11月6日(土)・7日(日)	10月23日(土)	10月16日(土)
応募資格	高校等卒業者(見込み含む。)18歳以上21歳未満の者		
受付期間 ※締切日必着	7月1日(木)～ 10月27日(水)	7月1日(木)～ 10月13日(水)	7月1日(木)～ 10月6日(水)
採用期日	令和4年4月上旬		

採用種目	自衛隊一般曹候補生	海上・航空自衛隊航空学生	自衛官候補生
1次試験期日	9月16日(木)～19日(日) のうち指定する1日	9月20日(月・祝)	受付時にお知らせします。
応募資格	令和4年4月1日現在、18歳以上33歳未満の者	令和4年4月1日現在、海上自衛隊は18歳以上23歳未満の者、航空自衛隊は18歳以上21歳未満の者で、高等学校卒業者(令和4年3月に卒業見込みの者を含む。)	令和4年4月1日現在、18歳以上33歳未満の者(32歳の者にあっては、令和4年4月1日から起算して3月に達する日の翌月の末日現在、33歳に達しないもの。)
受付期間 ※締切日必着	7月1日(木)～9月6日(月)	7月1日(木)～9月9日(木)	年間を通じて行っています。
採用時期	令和4年3月下旬～4月上旬		

申問 自衛隊愛知地方協力本部 小牧分駐所 ☎0568-73-2190
<https://www.mod.go.jp/pco/aichi/>



サマージャンボ7億円
(1等5億円・前後賞各1億円合わせて)
サマージャンボミニ5,000万円
(1等3千万円・前後賞各1千万円合わせて)

この宝くじの収益金は市町村の明るく住みよいまちづくりに使われます。
7月13日(火)2種類同時発売! 発売期間 7/13(火)～8/13(金) 抽せん日 8/25(日)
公益財団法人愛知県市町村振興協会 各1枚 300円

市民課土曜窓口の休止のお知らせ

住民基本台帳ネットワークシステム機器の更新のため、7月10日(土)の**市民課土曜窓口を休止**します。

市民の皆さまにはご不便をおかけしますが、ご理解とご協力をお願いします。

問 市民課(北館1階)



イベント等の中止・規模縮小のお知らせ

次の日程で開催を予定していましたイベント等は、新型コロナウイルス感染症拡大防止のため、市民及び関係者の皆さまの安全を考慮し、**中止又は規模縮小**することを決定しました。

皆さまのご理解とご協力をお願いします。

(6月号と重複掲載のイベント等あり)

イベント等名	日程	担当課
子ども会球技大会(市大会)	7月 4日(日) 中止	スポーツ課(南館1階)
市青少年健全育成大会	7月14日(水) 中止	生涯学習課(南館1階)
市納涼盆踊り	8月 7日(土) 中止	
平和祈念式	8月18日(水) 中止	社会福祉課(北館1階)
市総合防災訓練※	9月 4日(土) 規模縮小	危機管理課(北館3階)
河川環境美化活動	9月 5日(日) 中止	生活環境課(北館2階)
市文化協会カラオケ発表会	9月12日(日) 中止	生涯学習課(南館1階)
市敬老会	9月15日(水) 中止	高齢福祉課(北館1階)
みずとぴあ観月の夕べ	9月25日(土) 中止	都市計画課(南館2階)
市男女共同参画講演会		生涯学習課(南館1階)
にしび体育祭・春日体育祭	10月 3日(日) 中止	スポーツ課(南館1階)
清洲体育祭・新川体育祭	10月24日(日) 中止	

※市総合防災訓練は、職員のみで実施します。

下水道供用開始のお知らせ

7月1日(木)から、図面記載区域の下水道(汚水)の供用が開始されました。

供用開始となった区域の家屋の所有者は、汲み取り便所にあつては3年以内に、浄化槽にあつては遅滞なく、下水道への接続(排水設備の設置)が義務付けられます。

下水道に接続する際には、次の補助制度を用意していますのでご活用ください。

●排水設備工事資金の融資あっせん及び利子補給制度

●浄化槽雨水貯留施設転用費補助制度

下水道への接続に伴い不要となる浄化槽を雨水貯留施設へ転用するための補助制度

●宅地内汚水ポンプ設備設置費補助制度

低地などの理由により宅地内に汚水ポンプ設備を設置するための補助制度

●私道共同排水設備設置費補助制度

私道に共同排水設備を設置しようとするための補助制度

※制度を利用するには条件のある場合があります。詳しくは市ホームページをご確認いただくか、上下水道課までお問い合わせください。

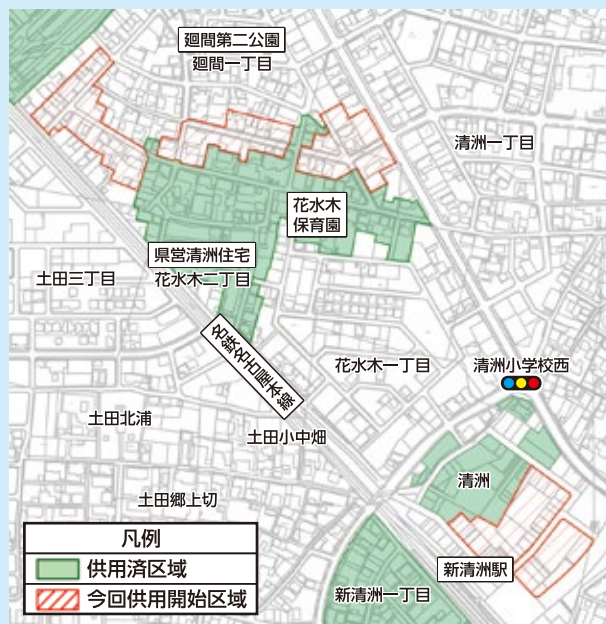

問 上下水道課(南館2階)

市民相談 7月相談日のお知らせ

相談名	相談日	時間	会場	問合せ
子育て世代包括支援センター	平日随時	午前8時30分～午後5時	健康推進課(北館2階)	健康推進課(北館2階)
女性相談	平日随時	午前9時～午後5時	子育て支援課(北館2階)	子育て支援課(北館2階)
家庭児童相談				
母子・父子家庭相談				
消費生活相談員による消費生活相談	毎週月・火・木・金曜日	午後1時30分～4時30分(受付は午後4時まで)	南館1階消費生活センター	産業課(南館3階)
市人権擁護委員会による人権よろず相談	7日(水)	午前10時～午後3時	北館1階 相談室6	社会福祉課(北館1階)
司法書士による消費生活相談(多重債務を含む。)	10日(土)・24日(土)	午後1時30分～4時	北館1階 相談室5	産業課(南館3階)
不動産に関する相談	20日(火)	午後1時～4時	北館2階 相談室1	企画政策課(北館3階)
行政相談	15日(木)	午後1時30分～3時30分	北館1階 相談室5	総務課(北館3階)
障がい者のための出張就業相談	15日(木)	午後1時～午後2時～※事前予約が必要です。(相談日以外も調整します。)	北館1階 相談室6	社会福祉課(北館1階)
女性の会による結婚相談★	3日(土)・10日(土)・17日(土)	午後1時30分～4時	清洲市民センター3階	生涯学習課(南館1階)
弁護士による市民のくらし無料法律相談	13日(火)・14日(水)	午後1時～4時 ※事前予約が必要です。(お1人様年2回まで。)	清洲総合福祉センター1階 相談室	市社会福祉協議会 総務地域課 ☎052-401-0031

★結婚相談所は8月に閉所します。現在、新規会員は募集していません。
※新型コロナウイルス感染症の拡大状況により、中止する場合があります。問合せ先にてご確認ください。

し尿汲み取り・浄化槽の清掃業者

清洲・新川地区	西枇杷島地区	春日地区
(株)サンキョークリエイト ☎0587-32-2541	三協商事(株) ☎052-442-3091	(株)サンキョークリエイト ☎0587-32-2541
丸新商事(株) ☎052-400-3688		

7月の納税・納付

- 固定資産税・都市計画税(2期)
- 国民健康保険税(1期)
- 後期高齢者医療保険料(1期)
- 下水道事業受益者負担金(1期)

納期限 8月2日(月)

税金・保険料・負担金は最寄りの金融機関で納めることができます。※納期限後の納付には延滞金が課されます。

日曜・祝日に急病人が出たときは

西春日井西部・東部休日診療所、外科輪番の診療休止について

「新型コロナウイルス感染症」の、この地域内での更なる感染拡大を回避するために、充分とはいえない設備の下での、西春日井西部休日診療所(清須市西枇杷島町花咲84)・同東部休日診療所(北名古屋市九之坪白山39)、並びに外科輪番での診療はしばらくの間、休止しています。

休止期間の診療は、下記の医療機関となります。

受付時間 午前9時30分～11時30分
午後1時～4時30分

◆発熱、咳など、呼吸器症状がある方の診療
はるひ呼吸器病院(清須市春日流8-1)
☎052-400-7111

◆外科や一般的な救急診療
済衆館病院(北名古屋市鹿田西村前111)
☎0568-21-0811

※診療再開については、再開が決まり次第、清須市、西名古屋医師会及び西春日井広域事務組合ホームページでお知らせします。

日付	歯科	受付時間	午前9時30分～11時30分
7月 4日(日)	加藤歯科医院	http://nisident.com/	
7月11日(日)	菱川歯科	(北名古屋市☎0568-23-9795)	
7月18日(日)	坪井歯科医院	(清須市☎052-501-0228)	
7月22日(祝)	西春歯科	(北名古屋市☎0568-23-9511)	
7月23日(祝)	タナベ歯科クリニック	(清須市☎052-503-3559)	
7月25日(日)	ぱんだ歯科	(北名古屋市☎0568-26-3388)	
8月 1日(日)	建部歯科クリニック	(清須市☎052-502-4250)	

24時間対応

救急医療情報センター
(症状に見合った診療機関をご紹介します。)

☎052-263-1133

健康のための

ワンポイントアドバイス



たいじょうほうしん

带状疱疹の予防ワクチン

50歳以上の方へおすすめ

带状疱疹とは、発疹が体の片側に現れ、特徴的なピリピリ、チカチカする神経痛のようなもの、あるいは焼けるような痛み、電気が走るなどと感じ、持続的な痛みで不眠になったり日常生活に支障が出たりします。

原因は水ぼうそうと同じウイルス。子どもの頃の水ぼうそうのあと、ウイルスは何年も体に居座り、加齢や糖尿病、がんなどで免疫力が落ちてくると活発化して皮膚表面に現れ、带状疱疹を形成します。顔面神経麻痺や難聴、めまい、味覚障害などの重い後遺症を引き起こすこともあります。年齢は、50歳以上から増加し、80歳までに3人に1人は経験するともいわれます。

最近、ワクチン接種による带状疱疹の予防が進んでいます。一つは、既存の水ぼうそうワクチン。数年前から50歳以上の方にも適応され、予防効果は50~70%といわれます。ただ、生ワクチンという性質上、免疫力が抑制される方には接種できませんでした。

昨年、新たな带状疱疹ワクチンが発売されました。これは不活化型ワクチンで、生ワクチンが使用できない方でも接種できることが多くなりました。効果は、50歳以上で97%、70歳以上で90%近くと、生ワクチンよりも優れた成績が得られています。また、合併症として頻度が高く厄介な痛みにも悩まされる带状疱疹後神経痛の減少率は、50歳以上で100%、70歳以上で85%と報告されています。

二者を比べて、生ワクチンは接種が1回ですが、不活化ワクチンは2回必要(2カ月間隔)です。副反応も不活化型は接種部位の痛みや腫れ、発赤、筋肉痛、疲労感などが多いようですが、1~3日以内に回復します。費用は、任意接種ですから自己負担がかかり、2回接種による出費増額はつらいかも知れません。

今年の初め、横浜の市長さんがこの病気で1週間入院し、成人式を欠席したとの報道がありました。50歳以上の皆さん、一度かかりつけ医に相談されてみてはいかがでしょうか。

※生ワクチンとは、生存能力を損なうことなくウイルスや細菌の病原性を低下させて作ったワクチンです。



〈文：愛知医療学院短期大学教授 杉山成司(医学博士)〉

しょっかいさんおすすめ!

健康レシピ



長いもとおぐらのさつぱり和え

【材料2人分】

- 長いも(千切り).....150g
- 大葉(千切り).....2~3枚
- おくら.....25g(5本)
- A 赤しそふりかけ.....小さじ1
- 酢.....大さじ1
- 砂糖.....小さじ1/2
- 塩.....少々

【作り方】

- ①おぐらは茹でて、斜め切りにする。
- ②長いも、大葉、おぐらを混ぜ、Aで和える。

献立名(1人分)	エネルギー	たんぱく質	塩分
長いもとおぐらのさつぱり和え	58kcal	2.0g	1.2g

(レシピ提供：市食生活改善推進協議会)

◆管理栄養士のコメント◆

旬の食材に、あまり手をかけずに、食材の味を活かしてさつぱりと作る、それが和食の特徴だそうです。今回の料理は、さつぱりと茹でて、和えるという簡単なものですが、十分に満足できる一品です。

あと一品足りないというとき、ぜひ和え物を足してみてください。和える際は、しょうゆ、みそ、酢などの調味料、昆布や削り節などのうま味となるもの、柚子やしそ、ねぎなどの香り付けになるもの、それらの組み合わせを変えるだけで、日ごろよく使う野菜でも、飽きずに楽しむことができます。

広告

清須市の下水道切替工事なら!!

昭和27年創業の地元業者 **フタムラ建材店**



責任ある
工事

豊富な
経験

確かな
技術

信頼の
地域密着



健康で快適な街づくり
FUTAMURA

株式会社 フタムラ建材店

清須市 フタムラ | 検索

お問合わせは **052-400-3636** (水道工事部まで)

広告



医療法人 清須呼吸器疾患研究会

はるひ呼吸器病院

東海地区で唯一、
呼吸器疾患専門病院

二次救急指定

24時間 救急外来対応

内科・呼吸器内科・呼吸器外科・アレルギー科
消化器内科・循環器内科・病理診断科
清須市春日流8番地1 ☎052-400-7111
http://www.kiyosu-kokkyuki.jp/

