



広報

清須

水・歴史・人
織りなす都市

2020
No.179
6月号

《主な内容》

新型コロナウイルス
感染症対策
清須市独自の支援策

P.2・3

「特別定額給付金」の
申請をお忘れなく！

P.4

清須市・愛知県 新型コロナウイルス感染症対策協力金
「申請期限6月30日」／理美容店に対する「清須市・愛知県
新型コロナウイルス感染症対策協力金」のお知らせ

P.5

令和2年度（令和3年度採用）
清須市職員採用候補者
試験案内

P.6

女性がん検診・
骨粗しょう症
検診のお知らせ

P.7

行政ニュース

夢広場はるひ

保健だより

教室・講座

児童・子育てだより

フォトダイアリー

インフォメーション

新型コロナウイルス (関連ページ 2・3ページ)

感染症対策



清須市 独自支援策



元気な清須市を取り戻していくため、
様々な施策を行ってまいります。
市民の皆様、力を合わせて乗り越えていきましょう。

清須市長 永田純夫

今月号掲載のイベント等について

新型コロナウイルス感染症の影響により、掲載のイベント等を中止・延期する場合があります。最新情報は、市ホームページ又は問合せ先でご確認ください。

市ホームページ：[注目情報]→[新型コロナウイルス感染症における対応]



清須市の人口【総人口】69,385人(+176人)【世帯数】29,781世帯(+147世帯)
【男】34,797人(+108人)【女】34,588人(+68人)

※()内は前月比
〈令和2年5月1日現在〉



清須市独自の支援策

個人向け 出生特別給付事業

申請
必要

特別定額給付金における支給基準日(令和2年4月27日)の翌日以降に生まれた子に対して、特別定額給付金と同様に10万円を支給します。

対象者	令和2年4月28日～12月31日の間に生まれたお子さま 令和2年4月27日時点で、母親が清須市の住民基本台帳に記録されており、申請時に引き続き清須市に住所を有することが条件となります。
支給額	お子さま1人あたり10万円
受給権者	子を出産した母親
必要な手続き	清須市に出生届を提出する場合は、提出時に申請書を交付します。清須市以外に出生届を提出する場合は、郵送で申請書を送付します。
問合せ	健康推進課(北館2階)

個人向け 就労支援対策事業

申請
必要

企業等の採用内定が取り消しとなった方や雇用主側の事情で解雇となった方を会計年度任用職員として任用し、収入の確保支援を行います。

対象者	市内にお住まいで内定取消又は解雇により離職を余儀なくされた方
内容	令和2年6月～令和3年3月31日までの期間、市役所で勤務していただきます。
必要な手続き	市ホームページ又は人事秘書課窓口で必要書類を取得していただき、必要事項を記入の上、提出してください。(選考方法:書類及び面接) ※詳しくは、26ページをご覧ください。
問合せ	人事秘書課(北館3階)

個人向け 地域消費喚起・生活支援給付金事業(きよす生活応援券発行事業)

申請
不要

地域の消費喚起及び子育て世帯と高齢者に対する生活支援を目的に、清須市内で使用できる「きよす生活応援券」を配付します。

対象者	令和2年5月22日時点で清須市の住民基本台帳に記録されている未就学児(0歳～6歳)及び65歳以上の方
内容	1人あたり1万円分の商品券(きよす生活応援券)を準備が整い次第、配付します。 ※利用できる店舗一覧表は、商品券と同時に配付し、以降は市ホームページで随時更新します。
問合せ	産業課(南館3階)

個人向け 家庭学習応援事業

申請
一部必要

学校の休校に伴い、家庭学習等に係る費用負担を軽減するため、児童・生徒に対して、給付金を支給します。

対象者	令和2年5月22日時点で小学校・中学校・高等学校・特別支援学校等に通う児童・生徒(平成14年4月2日～平成26年4月1日に生まれた方)
支給額	1人あたり1万円
受給権者	児童・生徒の保護者
必要な手続き	市内の小中学校に通う児童・生徒は、申請不要です。ただし、清須市以外の小中学校に通う児童・生徒は、申請が必要となります。 義務教育外である高校生等は、申請が必要となります。
問合せ	学校教育課(南館1階)

行政ニュース

夢広場はるひ

保健だより

教室・講座

児童・子育てだより

フォトダイアリー

インフォメーション



新型コロナウイルス感染症対策

事業者向け 休業協力者応援事業

申請
必要

事業の休止等を実施することにより、新型コロナウイルス感染症の拡大防止に寄与した市内の小企業者に協力金を支給し、補助します。

対象者	県の緊急事態宣言による休業や時間短縮営業の要請に対し、期間全休ができなかった事業者や昼間のみの営業でも“3密”が心配される食事提供施設のうち、4月17日～5月31日の間に15営業日以上の休業を行った事業者 ※協力金(50万円)との重複申請はできません。
支給額	1事業者あたり15万円(事業所が複数ある場合も1申請のみ)
必要な手続き	協力金申請書・営業実態が確認できる書類・休業の状況が確認できる書類・誓約書を産業課へ提出してください。(郵送申請も可) ※申請書及び誓約書は、市ホームページから取得してください。
問合せ	産業課(南館3階)

事業者向け デリバリー・テイクアウト支援事業

申請
必要

飲食店が新たにに取り組むデリバリーやテイクアウトに対して、必要な初期費用を支援します。

対象者	令和2年3月1日～7月31日までの間に、新たにデリバリー又はテイクアウトを開始した飲食店の事業者
支給額	必要な初期費用(持ち帰り用容器の購入、チラシの作成費など)の2分の1の額(上限10万円)
必要な手続き	申請前に産業課へ事前連絡後、申請に必要な書類を提出してください。事業終了後、実績報告書等の完了書類を提出していただきます。(郵送申請も可) ※交付申請書・事業計画書・実績報告書等は、市ホームページから取得してください。
問合せ	産業課(南館3階)

その他 市内医療機関へのマスク配付事業

医療従事者の健康と安全を守るため、市内医療機関へマスクの配付を行います。

内容	令和2年5月1日現在、市内に所在する医療機関に対し、西名古屋医師会及び西春日井歯科医師会を通じて合計10,000枚のマスクを配付します。(清須市に寄附していただいたマスクも含まれます。)
問合せ	健康推進課(北館2階)

地域消費喚起・生活支援給付金事業 「きよす生活応援券」の取扱事業者を募集します!

地域の消費喚起及び生活支援を目的に支給する「きよす生活応援券」の取扱事業者を広く募集します。

対象者	市内に店舗があり、会計時に商品券(きよす生活応援券)を利用することができる事業者 ※プレミアム付商品券(令和2年2月まで実施)取扱店舗の皆さまには、清須市商工会からご案内しています。
登録期限	きよす生活応援券に同封する利用店舗一覧表に掲載希望の場合は、6月15日(月)までとなります。(6月16日以降の場合は、掲載できません。)
必要な手続き	清須市商工会へお申し込みください。

■問合せ 清須市商工会 ☎052-400-3008



「特別定額給付金」の申請をお忘れなく!

「新型コロナウイルス感染症緊急経済対策」が4月20日に閣議決定され、特別定額給付金事業が実施されることとなりました。

この特別定額給付金事業は、感染拡大防止に留意しつつ、簡素な仕組みで迅速かつ的確に家計への支援を行うことを目的としています。

給付対象者	令和2年4月27日において、清須市の住民基本台帳に記録されている方
受給権者	世帯の世帯主
給付額	給付対象者1人あたり 10万円
申請方法	特別定額給付金の申請書を世帯主宛に郵送しますので、次の方法で申請してください。 ※申請される場合は、新型コロナウイルス感染症予防のため、「郵送申請方式」又は「オンライン申請方式」のみとさせていただきます。
郵送申請方式	①申請書に記載されている内容を確認後、世帯主本人名義の振込口座を記載の上、押印してください。 ②必要事項を記載後、本人確認書類（運転免許証の写し、マイナンバーカード等）と振込口座が分かる書類（通帳又はキャッシュカードの写し）を同封されている返信用封筒に入れて返送してください。
オンライン申請方式	①お持ちのスマートフォン、パソコン等からマイナポータルへ接続します。 ②マイナポータル上にある特別定額給付金の申請画面から、世帯主並びに世帯員の情報と振込先口座を入力します。 ③振込先の情報を携帯等で写真撮影してアップロードします。 ④電子署名により本人確認を行います。 ※「オンライン申請方式」が可能な方は、マイナンバーカードをお持ちの方のみとなります。
給付方法	原則、世帯主本人名義の銀行口座へ振込
申請期限	令和2年8月28日(金) ※期限までに必ず申請手続を済ませてください。
注意事項	特別定額給付金に関して、現金自動預払機(ATM)の操作を依頼したり、給付のために手数料の振込などを依頼することはありませんのでご注意ください。
相談問合せ先	「申請書類が届いていない」等の特別定額給付金に関する相談、お問合せについては、専用コールセンター☎052-400-5670へご連絡ください。

!!それ、給付金を装った詐欺かもしれません!

「手伝う」とかたって大事な財産を奪おうとする者がいます。給付金に関連して国や市区町村が以下のようなことをすることは絶対にありません。

◆現金自動預払機(ATM)の操作をお願いすること ◆受給にあたり、手数料の振込みを求めること ◆メールを送り、URLをクリックして申請を求めること

「怪しいな?」と思ったら遠慮なくご相談ください

▶消費者ホットライン「188」(局番なしの3桁)
▶新型コロナウイルス給付金関連消費者ホットライン「0120-213-188」
▶警察相談専用電話「#9110」 ▶西枇杷島警察署「052-501-0110」

新型コロナウイルス感染症関連情報

市役所 ☎052-400-2911

2020.6.1 清須

清須市・愛知県 新型コロナウイルス感染症対策協力金【申請期限 6月30日】

新型コロナウイルス感染拡大防止のため、愛知県の休業協力要請に応じて、要請期間中、休業要請と営業時間短縮の要請にご協力いただいた中小企業及び個人事業主に対して、「新型コロナウイルス感染症対策協力金」を交付します。

協 力 金 対 象 要 件	愛知県緊急事態措置に基づく、「休業協力要請」により、休業要請と営業時間短縮の要請を受けた施設を運営する市内の中小企業、小規模事業者、個人事業主、農業法人、NPO法人、社会福祉法人等 ※県ホームページ「愛知県・市町村新型コロナウイルス感染症対策協力金について」の「協力金交付対象施設一覧(PDF)」をご覧ください。か、産業課までお問い合わせください。	 市ホームページからも ご覧いただけます
交 付 額	1事業者あたり 50万円	
申 請 方 法	①郵送 〒452-8569 清須市須ヶ口1238番地 清須市役所 産業課 休業協力金担当宛 ②清須市役所産業課(南館3階)窓口へ持参 受付時間 午前8時30分～午後5時(土・日曜日、祝日を除く。)	
提 出 書 類	①申請書 ②誓約書 ※①②については、市ホームページでダウンロードできます。 ③営業活動を行っていることが分かる書類 ・直近の確定申告書の写し ・営業許可証等の写し ・事業所ごとの外景(社名や店舗名入り)及び内景の写真 ・本人確認書類(運転免許証、保険証、パスポート等)※個人事業主のみ必要 ④休業又は営業時間短縮の状況が分かる書類 ・休業等の期間を告知するポスター、チラシ等(写真・コピーも可) ⑤振込口座が分かる書類(通帳又はキャッシュカードの写し)	
申 請 期 限	令和2年6月30日(火) ※6月30日の消印有効	
相 談 問 合 せ 先	産業課(南館3階) 休業協力金担当 ☎052-400-2911	

理美容店に対する「清須市・愛知県新型コロナウイルス感染症対策協力金」のお知らせ

新型コロナウイルス感染拡大防止のため、自主的に休業されている理美容業を営む事業者に対して、「新型コロナウイルス感染症対策協力金」を交付します。

交 付 額	1事業者あたり 20万円
対 象 要 件	①愛知県理容生活衛生同業組合又は愛知県美容業生活衛生同業組合加盟事業者 令和2年4月24日(金)～5月6日(水)の全期間を自主的に休業した事業者 ②組合未加盟事業者 令和2年4月25日(土)～5月6日(水)の全期間を自主的に休業した事業者 ※詳細は、愛知県ホームページ「新型コロナウイルス感染症拡大の影響に伴う理美容業界に対する休業協力金」をご覧ください。
申 請 方 法 等	詳細が決まり次第、市ホームページでお知らせします。
問 合 せ 先	産業課(南館3階) ☎052-400-2911



令和2年度(令和3年度採用) 清須市職員採用候補者試験案内

令和2年度(令和3年度採用)の清須市職員採用候補者試験を次のとおり実施します。

職種、人員、受験資格及び試験期日

職 種	採用予定人員	受験資格	第1次試験日
事務職	2名程度	平成6年4月2日以降に生まれた方で、大学、短大又は高専を卒業又は来春卒業見込みの方	7月12日(日)
事務職 (障害者対象)	1名程度	昭和60年4月2日以降に生まれた方で、身体障害者手帳、療育手帳又は精神障害者保健福祉手帳の交付を受けている方	
事務職 (土木・建築)	1名程度	平成2年4月2日以降に生まれた方で、土木課程又は建築課程を専攻し、大学、短大又は高専を卒業又は来春卒業見込みの方	
保健師	1名程度	平成2年4月2日以降に生まれた方で、保健師資格を有するか今春取得見込みの方	
保育士及び幼稚園教諭	7名程度	平成2年4月2日以降に生まれた方で、保育士資格と幼稚園教諭免許の両方を有するか来春取得見込みの方	7月19日(日)
保育士及び幼稚園教諭 (職務経験者対象)	3名程度	昭和41年4月2日～昭和62年4月1日の間に生まれた方で、保育士資格と幼稚園教諭免許の両方を有し、かつ保育士又は幼稚園教諭としての職務経験を5年以上有する方(令和2年4月1日現在)	

※短大には、学校教育法による専修学校専門課程のうち、修学年限が2年以上かつ1,600時間以上の授業の履修を義務付けているものを含みます。

※新型コロナウイルス感染症の影響により、試験日が変更となる場合があります。

受付期間 6月1日(月)～15日(月)

月～金曜日の午前8時30分～午後5時15分(正午～午後1時を除く。)

申込方法 申込書、履歴書などの申込書類を持参又は郵送により提出してください。

※6月15日(月)の午後5時15分必着

※申込書及び履歴書は、市指定の用紙を使用してください。

※試験案内、申込書及び履歴書は、人事秘書課で直接受け取るか、市ホームページからダウンロードしてください。

試験内容

職 種	試験内容
事務職	教養試験、論文試験及び適性検査
事務職(障害者対象)	
事務職(土木・建築)	
保健師	教養試験、論文試験、専門試験及び適性検査
保育士及び幼稚園教諭	
保育士及び幼稚園教諭 (職務経験者対象)	論文試験及び適性検査

※第1次試験合格者は、後日、面接及び実技等の試験を行います。

■申込・問合せ 人事秘書課(北館3階)

〒452-8569 清須市須ヶ口1238番地 ☎052-400-2911(内線3012・3050)

女性がん検診・骨粗しょう症検診のお知らせ

女性がん検診・骨粗しょう症検診を以下の日程で実施します。検診を受診する場合は、電話又は窓口で事前に予約してください。また、同時実施しておりました「若年者健診」は、今年度に限り中止させていただきます。

なお、問診票は当日会場にて記入となります。事前に問診票が必要な方は、健康推進課でお渡しします。

受付方法

検診項目 検診会場 (検診日は下表)	乳がん検診 (30歳代)・ 骨粗しょう症 検診	乳がん検診(40歳以上)・子宮頸がん検診				各保健 センター (全日程)
		各保健 センター (土・日曜日)	新川・春日 保健センター	西枇杷島 保健センター	清洲 保健センター	
申込日	6/8(月)	6/12(金)	6/19(金)	6/22(月)	6/24(水)	7/1(水)
申込受付	市役所健康推進課(北館2階)の窓口又は電話にて受付 ☎052-400-2911					
受付時間	午前8時30分～午後5時					

集団検診の検診日及び会場

検診日		7月															8月								
		8	9	10	12	13	14	15	16	17	18	21	22	27	28	29	30	31	2	3	5	6	7	8	
		水	木	金	日	月	火	水	木	金	土	火	水	月	火	水	木	金	日	月	水	木	金	土	
時間		午前9時～11時、午後1～3時						午前9時～11時、午後1～3時						午前9時～11時、午後1～3時						午前9時～11時、午後1～3時					
検診会場		新川保健センター						西枇杷島保健センター						清洲保健センター						春日保健センター					
女性 がん	乳(マンモ)・子宮	●	●	●	●	●	●	●	●	●	●	●	●	●	●	●	●	●	●	●	●	●	●	●	
	乳(超音波)・子宮		●		●				●	●					●			●			●			●	
骨					●							●						●				●			

検診当日の持ち物

- ☐ 受診費用：乳がん検診 1,200円 子宮頸がん検診 1,000円 骨粗しょう症検診 700円
つり銭のないようにご用意ください。
- ☐ 筆記用具：ボールペンなどを必ずお持ちください。
- ☐ パスタオル：乳がん検診を受診する方のみ。
- ☐ そ の 他：検診時は、自宅で体温を測定し、マスクの着用をお願いします。発熱・体の
だるさ・息苦しさなどの症状がある時は、受診は控えてください。
「無料クーポン検診」の対象の方は、無料クーポン券(6月中旬発送予定)
を必ずご持参ください。

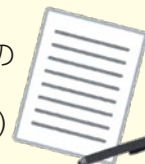

検診を受けるにあたって

子宮頸がん検診

- 検診当日20歳以上の女性が対象です。 ○スカートなど検診を受けやすい服装でお越しください。
- 検診後、少量の出血がある場合があります。 ○出産後1年以内の方は、集団検診を受けることはできません。
- 月経中、妊娠中やその可能性のある方、及び性交渉の未経験の方は受診できません。

乳がん検診

- 検診当日30歳代は超音波の検診、満40歳以上はマンモグラフィの検診が対象となります。
- 上半身の服を脱いで検診しますので、できるだけ着脱しやすい服装でお越しください。
- 妊娠中やその可能性のある方、授乳中・卒乳後1年以内の方、豊胸手術をされた方、心臓ペースメーカーを使用されている方は受診できません。

骨粗しょう症検診

- 検診当日40歳・45歳・50歳・55歳・60歳・65歳・70歳の女性が対象になります。対象でない方は受診できません。
- 右足のかかとで検査します。素足で測定しますので脱ぎやすい靴下でお越しください。

暴風・大雨警報等の発令、感染症の流行等により、検診を中止・変更する場合があります。

予約の変更やキャンセルについては、7月2日(木)以降に、下記までご連絡ください。

■問合せ 健康推進課成人保健係(北館2階)(平日の午前8時30分～午後5時)





パトロールDOGS 愛犬と一緒に地域の見守りパトロール

認知症になっても安心して暮らせるまち清須

パトロールDOGSの活動とは	<ul style="list-style-type: none"> ▶ 愛犬と一緒に地域を見守ります。(個人での見守り) ▶ 散歩中に気になる人を見つけたら優しく声を掛けるなど、様子を伺い、状況に応じて地域包括支援センター等に連絡してください。
パトロールDOGSへの登録条件	<ul style="list-style-type: none"> ▶ 清須市民であり、認知症サポーターの証しである「オレンジリング」を持っている方。('オレンジリング'は認知症サポーター養成講座受講者に配布) ▶ 愛犬は清須市に登録し、狂犬病予防注射を済ませてください。
登録申請受付	6月15日(月)から高齢福祉課にて受付開始 ※オレンジリングをお持ちください。 ※登録時にボーン型ストラップ(愛犬用)をお渡しします。

オレンジリングをお持ちでない方は…

認知症サポーター養成講座を受講してください。

と き 9月3日(木) 午前9時～10時30分

ところ 愛知医療学院短期大学 城北キャンパス

申 込 8月3日(月)から 高齢福祉課にて受付開始



■問合せ 高齢福祉課(北館1階)

介護保険アンケートにご協力ください

高齢者福祉計画・第8期介護保険事業計画(令和3年度～令和5年度)の策定にあたり、生活状況や支援のニーズを把握するために「介護予防・日常生活圏域ニーズ調査」、「在宅介護実態調査」及び「介護サービス事業者調査」を5月下旬～6月上旬にお送りします。

調査票が届いた方は、アンケートにご協力くださいますようお願いいたします。



調査区分	対象者
介護予防・日常生活圏域ニーズ調査	市内に住所がある65歳以上の方を対象に4,100人を無作為抽出。(要介護認定を受けている方は除く。)
在宅介護実態調査	要介護認定を受けている方とその家族を対象に1,500人を無作為抽出。(入院・入所者は除く。)

■問合せ 高齢福祉課(北館1階)

マイナンバー(個人番号)通知カードの廃止について

法律の改正により、マイナンバー通知カードが廃止されたため、通知カードの再交付申請及び住所・氏名等の券面変更などの手続きができなくなりました。

ただし、お持ちの通知カードに最新の住所・氏名等が記載されていれば、引き続きマイナンバーを証明する書類としてご利用いただけます。(本人確認の書類としては使用できません。)

今後、マイナンバーを証明する書類が必要な場合は、「マイナンバーカード」、マイナンバーが記載された「住民票の写し」・「住民票記載事項証明書」及び「通知カード(氏名、住所等が最新になっているもの)」をご使用ください。

出生等で新たにマイナンバーが付番された方へのマイナンバーの通知は、通知カードに代わる通知書により行われます。ただし、この通知書は、マイナンバーを証明する書類としては使用できませんので、予めご了承ください。

■問合せ 市民課(北館1階)

災害時に備えて「避難行動要支援者名簿」に登録しましょう

清須市では、避難行動に支援が必要な方や地域の方々が、安全に、安心して暮らせるまちづくりを進めるため、災害が発生した場合などに、一人で避難することが難しいと思われる方の「避難行動要支援者名簿」を作成しています。

また、避難行動要支援者のうち、消防署、警察署、社会福祉協議会、地域の民生委員や支援者(市政推進委員、自主防災本部長)などへの名簿情報の提供について同意をされた方の情報は、災害時の安否確認や避難支援などに活用されます。

対象となる方	①要介護認定3～5級 ②身体障害者手帳1・2級(総合等級)(内部機能障害のみは除く) ③療育手帳A判定 ④精神障害者保健福祉手帳1級で単身世帯 ⑤①～④の状況と同等で、避難行動に支援が必要な方 ※施設に入所している方や病院などに長期間入院している方は対象となりません。
登録方法	希望される方は、社会福祉課に申請してください。

■問合せ 社会福祉課(北館1階)

愛知万博
メモリアル

第15回愛知県市町村対抗駅伝競走大会 清須市代表選手候補募集!!



令和2年12月5日(土)に開催される「第15回愛知県市町村対抗駅伝競走大会～愛知駅伝～」の清須市代表選手候補を次のとおり募集します。

募集内容	小学生(男・女)・中学生(男・女)・ジュニア<高校生>(男・女) 一般(男・女)・40歳以上(男女不問)
応募資格	市内にお住まいの方(県内の小・中・高校生は、保護者の方の住まいが市内であること。)
申込期限	6月19日(金)
申込方法	市ホームページで申込用紙をダウンロードしていただき、必要事項を記入の上、スポーツ課へお申し込みください。

■申込・問合せ スポーツ課(南館1階)

熱中症予防のためのポイント

①気温や湿度の高い日には、無理な節電はせずに、適度に扇風機やエアコンを使いましょう。

高齢者や子ども、障がい者・障がい児は、特に注意が必要です。

②室内でも、外出時でも、のどの渇きを感じなくても、こまめに水分補給をしましょう。

③自力で水が飲めない、意識がない場合は、すぐに救急車を呼びましょう。

■問合せ 健康推進課(北館2階)



市議会の議会構成

5月8日(金)、第1回臨時議会が開催され、正副議長、監査委員等が次のとおり選出されました。

◆議長 成田義之



◆副議長 小崎進一



◆監査委員 岸本洋美

◆議会運営委員会委員長 天野武藏

◆常任委員会 ◆総務委員会委員長 浅野富典

○福祉委員会委員長 白井 章

○建設文教委員会委員長 大塚祥之

■問合せ 議事調査課(南館4階)

6月議会定例会の日程

本議会委員会は傍聴できます。ただし、新型コロナウイルス感染症拡大防止のため、マスクの着用など十分なご配慮をお願いします。

開会日	会 議 等
6月5日(金)	本会議(行政報告・質疑・議案提案・説明)
9日(火)	本会議(一般質問)
10日(水)	本会議(一般質問)
12日(金)	本会議(議案質疑)
16日(火)	総務常任委員会
17日(水)	福祉常任委員会
18日(木)	建設文教常任委員会
24日(水)	本会議(委員長報告、討論、採決)

開会時間

いずれも午前9時30分から

■問合せ 議事調査課(南館4階)

税だより

市・県民税の納税通知書送付のお知らせ

市・県民税が課税となる方に6月上旬に納税通知書を発送します。会社にお勤めの方については、お勤めの会社を通じて今年度の市・県民税の税額をお知らせします。

市・県民税の減免制度のお知らせ

次に該当する方は、課税された市・県民税が減免される場合があります。

対象となる方(申請に必要な書類等)

- ①前年中の総所得金額が200万円以下の方で、前年に比べ当該年中の総所得金額が2分の1以下に減少すると見込まれる方(令和2年中の収入がわかるもの、印章(はんこ)、令和2年度納付書)
- ②前年中の総所得金額が200万円以下で、雇用保険を受給している方(雇用保険受給資格者証、印章、令和2年度納付書)
- ③火災・風水害等により被害を受けた方(り災証明書、印章、令和2年度納付書)
- ④生活保護法の規定により扶助を受けている方(保護開始決定通知書、印章、令和2年度納付書)
- ⑤勤労学生である方(在学証明書、印章、令和2年度納付書)

※分離課税(譲渡所得・退職所得等)にかかる税金は、減免の対象になりません。

※既に納付された市・県民税については、減免の対象になりません。

※申請に必要な書類等は、該当する減免条件により異なります。

減免申請をする時期 納期限の7日前(第1期分は6月23日(火)まで。)

それ以降は、減免申請の受付はできません。

受付場所 税務課

受付時間 午前8時30分～午後5時15分(土・日曜日、祝日を除く。)

65歳以上の公的年金受給者で市・県民税を納税されている方へ

65歳以上の方の公的年金所得に対する市・県民税の支払方法は、公的年金からの特別徴収(天引き)となっています。

このため、年金受給者が支払うべき市・県民税は、日本年金機構などの「年金保険者」が市へ直接納め、受給者には年金から税金を差引いた差額が支払われます。

対象となる方(次の全てを満たす方)

- ①令和2年4月1日現在で年齢が65歳以上の公的年金受給者
- ②市・県民税の納税義務者
- ③年額18万円以上の老齢基礎年金又は老齢年金、退職年金等受給者

対象となる税額

厚生年金、企業年金などを含む全ての公的年金等に係る所得額に応じた税額(税額は、老齢基礎年金又は老齢年金、退職年金等から特別徴収)実施時期 初めて特別徴収となる場合は、令和2年10月支給の年金から天引きされます。

■問合せ 税務課(北館2階)



保険年金課からのお知らせ

国民健康保険の各種判定

国民健康保険の制度は、市・県民税の所得情報に基づいて賦課及び区分判定を行っているため、世帯主を含む国民健康保険に加入するすべての方に所得申告をしていただく必要があります。(給与支払報告書、高齢年金支払報告書の提出されている方を除く。)

※市内外に関わらず、同一世帯以外にお住まいの方に扶養されている方も、所得申告が必要です。

※前年中に収入がなかった方又は障害年金や遺族年金や雇用保険などの非課税収入のみであった方についても申告が必要です。

※所得税の確定申告・年末調整で扶養している方又は同一世帯の扶養されている方又は中学生以下の方は、所得申告は不要です。

※申告については、税務課(北館2階)にお尋ねください。

国民健康保険税

前年中(1月～12月)の所得申告に基づき賦課されるため、未申告の場合は所得不明と判定され正しい算定ができず、軽減(7割、5割、2割)判定も不可能となります。

高額療養費所得区分判定

同一世帯内の世帯主及び国保加入者の方で、お1人でも未申告の方がいる場合は、上位所得者として判定されます。

高齢受給者証(70～74歳の方が対象)

所得申告がされていないと、高齢受給者証の一部負担金割合が判定できず、高齢受給者証の交付ができません。

■問合せ 保険年金課(北館1階)

国民健康保険の喪失手続はお済みですか



職場の健康保険に加入したとき等、国民健康保険を喪失する(やめる)手続は、自動的に行われません。ご自身で喪失手続が必要となります。

※異動のあった日から14日以内に届出が必要です。

手続ができる方

●本人又は同一世帯の家族(住民票が一緒の方に限る。)

●代理人(委任状と代理人の本人確認ができるものを持参)

●手続き場所 保険年金課
手続きに必要なもの

新規加入された方全員の健康保険証(名前が記載されたもの)又は健康保険取得証明書、国民健康保険証、印章(はんこ)、世帯主及び国民健康保険を喪失する方全員のマイナンバー(個人番号)と来庁される方の身元確認書類(運転免許証等)

※市の国民健康保険の資格喪失後、国民健康保険証で医療機関に受

診した場合、国民健康保険が負担した医療費(7～9割)を返還していただく必要があります。

※窓口での手続が難しい場合、喪失手続書を郵送により行うことができます。

詳しくは、市ホームページ「申請書ダウンロード」をご覧ください。

■問合せ 保険年金課(北館1階)

国民健康保険税の納税には、便利な「口座振替」をご利用ください



国民健康保険税を納付書でお支払いされている方へお知らせです。

安心確実、便利な口座振替をご利用いただけますと、保険税のお支払いに向くわずらわしさがなくなり、お支払いのうっかり忘れや、納付書を紛失してしまう心配もなくなります。ぜひご利用ください。

※「随時分・1過年度新規賦課分(過新分)」については、口座振替できません。

口座振替可能な金融機関

三菱UFJ銀行、十六銀行、愛知銀行、中京銀行、大垣共立銀行、名古屋銀行、中日信用金庫、いちい信用金庫、岐阜信用金庫、瀬戸信用金庫、西

春日井農業協同組合、ゆうちょ銀行(郵便局)

※「口座振替依頼書・自動払込利用申込書」は市内の金融機関各支店等にありますが、その他の支店等に依頼する場合は、収納課又は保険年金課にて依頼書をお渡しします。ご記入押印の上、金融機関へ依頼してください。

※申込月の翌月末の納期分以降から開始となります。

※手続きの時期によっては納税通知書へ反映されない場合があります。

後期高齢者医療制度の保険料率改定のお知らせ

令和2・3年度の保険料率が所得割率は9.64%、被保険者均等割額は4万8765円に改定されました。

令和2年度の保険料は7月に決定し、お知らせを7月中旬にする予定です。

保険料率改定等については、愛知県後期高齢者医療広域連合までお問い合わせください。

☎052-095511223

■問合せ 保険年金課(北館1階)

福祉医療費受給者証更新手続のお知らせ

障害者医療費受給者証・後期高齢者福祉医療費受給者証の有効期限が7月31日までの方につきましては、6月中旬に更新申請書を送付します。

■問合せ 保険年金課(北館1階)

市民協働だより



行政ニュース

夢広場はるひ

保健だより

教室・講座

児童・子育てだより

フォトダイアリー

インフォメーション

「うちdeボラin清須～みんなでコロナを乗り切ろう!～」プロジェクト

皆さん、清須市社会福祉協議会が行っている「うちdeボラin清須～みんなでコロナを乗り切ろう!～」プロジェクトをご存じですか？

新型コロナウイルスの感染予防のため、思うように活動できない市民活動団体さんのお声から生まれた、「お家にいてもできるボランティアや健康づくりの情報を、フェイスブックを通じて発信する」プロジェクトです。

実は、このプロジェクトでは、清須市協働テラスにもご参加いただいた、「ハちゃん」こと入山さんが、お家で簡単にできる健康づくりの体操を動画で紹介しています。

動画は随時更新していくそうです。他にも色々な情報が載っているので、ぜひご覧いただいて、みんなでコロナを乗り切りましょう！



清須市社協 Facebook

検索

アダプト・プログラム活動にかかる花苗配付(6月)の中止について

毎年6月に実施していた花苗の配付は、新型コロナウイルス感染防止のため、残念ながら中止になりました。新しい季節を知らせてくれるお花が見られず寂しい上、イベントなども自粛続きで、気持ちも暗くなりますが、今は健康を最優先にしてコロナの終息を待ちましょう。わたしたちも一日も早く、いつも通りの毎日ときれいなお花が見られる日が戻ってきてほしい思いでいっぱいです。

アダプト・プログラム団体のご紹介 (Vol. 11)

団体名(代表者)	青空の会(松岡繁紀さん)
活動場所	名鉄新清洲駅前ロータリー植樹帯の一部
主なお花	チューリップ(4月頃)、日々草(4月頃～)、ポチュラカ(5月頃～)、パンジー(12月頃～)

名鉄新清洲駅を降りて、ロータリーに出ると、色とりどりのお花が目飛び込んできます。

こちらのお花を手入れしているのが「青空の会」の皆さんです。

さまざまなボランティア活動をされている中で、アダプト・プログラム制度創設当初から趣旨に賛同していただき、皆さんでワイワイ楽しく活動されているそうです。

今回、新型コロナウイルスの影響で、メンバーが集まっての活動が難しい中、上記で紹介している「うちdeボラ」の一環として、布マスクを手作りし、清須市社会福祉協議会に提供されたそうです。

幅広く活躍されている青空の会は、コロナにも負けず、地域のために今できることを取り組んでおられます。



活動場所の様子



活動場所の様子

アダプト・プログラム活動への参加団体(5名以上のグループ)を随時募集しています。詳しくは担当までお問い合わせください。

■問合せ 企画政策課市民協働係(南館1階)

消費者トラブル注意報!

外貨建て生命保険のトラブルが増えています

外貨建て生命保険は、米国ドル等の外貨で保険料の支払いや保険金の受け取りを行う保険です。運用実績や為替相場の変動等により損益が発生するほか、手数料等の負担があります。相談の多くは高齢者で、このような外貨建て生命保険の仕組みを十分理解していない傾向がみられます。

また、生命保険であることを認識せずに契約しているケースや、「元本保証」を希望したのに、意向と異なる契約をさせられた。あるいは、実際の契約内容が勧誘時の説明から受けた印象と、異なっているという相談がみられます。

保険契約にはクーリング・オフ制度がありますが、為替相場の値動きによっては結果として消費者が損失を被ることも考えられます。契約後のトラブルを防ぐために、募集人の説明だけでなく、渡された書類や契約内容は自分で確認し、不明な点は理解できるまで質問しましょう。そして、勧誘されても、すぐに契約することはやめて、家族等と相談し、ゆっくり検討しましょう。

お困りの時は清須市消費生活センター又は消費者ホットライン☎188までご相談ください。

■問合せ 産業課(南館3階)



寄附をいただきました

新型コロナウイルス感染症対策として、地元企業及び市民の方からマスク等を寄附していただきました。

(5月18日現在)

有効に使わせていただきます。ご厚意に感謝し、厚くお礼申し上げます。※寄附日の順に掲載しています。

○荒三機工株式会社 様	不織布マスク…………… 2,500枚
○伊藤すみれ 様	手作り布マスク…………… 99枚
○矢野和美 様	手作り布マスク…………… 100枚
○山崎商事運輸株式会社 様	不織布マスク…………… 2,000枚
○大和産業株式会社 様	不織布マスク…………… 1,000枚
○王 明勝 様	不織布マスク…………… 2,000枚
○株式会社グルメストーリー 様	不織布マスク…………… 10,000枚
○株式会社メイダイ 様	不織布マスク…………… 500枚
○石河恒平 様	不織布マスク…………… 210枚
	消毒液…………… 24本
○水谷由美子 様	手作り布マスク…………… 50枚
○鵬展事業所	
KEIROW清須ステーション 様	不織布マスク…………… 2,000枚



新型コロナウイルス感染症の影響により、カップ麺やトイレペーパーがお店の棚から消えているテレビの映像を対岸の火事のつもりで見えていました。しかし、そうした社会現象もすぐに身近なものとなりました。このようなか、市内の介護施設で勤務されている方から、消毒液やマスクの在庫が十分ではないという話を伺い、微力ながら自宅にあるものを寄附させていただきました。

感染症の感染拡大を防ぐため、学校の臨時休業や職場での外食の機会が無くなり、自炊することが多くなりました。彩り良く何品も揃えるのは難しく、試行錯誤する日々を過ごしていたときに、ティイクアウト始めました。



という市内の飲食店のチラシが入りました。

清須市の食材を使用し、清須市の企業とコラボした調味料を使用しているお店で、外出自粛中の家庭の食卓を、少しでも楽しんでいたきたいとティイクアウトを始めたそうです。お店の味が温かいまま自宅で食べられ、外食気分が久しぶりに楽しめました。

普段とは異なる状況で、私たちに今できることは、感染症予防策をとりつつ、清須市の経済を活性化させて、生活も守りながらお互いに協力していくことだと思います。市内のお店や施設、会社が続して営業していけるよう、そして私たちも楽しめるよう、皆さんも工夫してみたいかがです。

市民記者がゆく！
清須を応援

まちなかWatch 58

市民記者 成瀬 瞳

夢広場はるひ

【所在地】〒452-0961 清須市春日夢の森1番地
※清須市の市有施設である夢広場はるひ(清須市はるひ美術館・清須市立図書館・はるひ夢の森公園)は、指定管理者により管理・運営をしています。



清須市立図書館6月の行事予定

【電話】 052-400-1044 【開館時間】 午前10時～午後7時
【休館日】 6/1(月)・8(月)・15(月)・22(月)・24(水)～7/3(金)

特別企画 知っていると“ちょっぴり鼻高”

清須市立図書館 トリビア

1 図書館の本を全部積み上げると…?

清須市立図書館が所蔵する本は約15万冊。
1冊の厚み1.5cmとすると約2,250mで、「名古屋テレビ塔」12.5個分になります！
1日1冊読んでも、およそ411年かかる計算に…。



2 図書館になる前は何の施設だった？

旧「はるひ保健福祉センター」を改修して2012年7月7日に「清須市立図書館」ができました。館内には診察室や検査室、トレーニング室もあったんですよ。

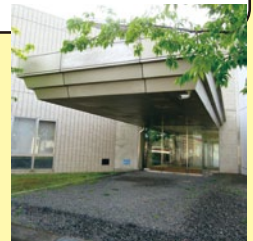

↑ここは「たたみコーナー」の外。以前は玄関として使用されていました。現在も名残があります。



↑「濃尾大地震写真帳」

3 図書館自慢の「お宝本」は？

「閉架書庫」というスタッフしか入ることのできない部屋で貴重な本を保管しています。なかでも「濃尾大地震写真帳」(酒井金一著、1933年)は「旧西春日井郡」の大地震の被害を記録した、とても貴重な本です。「ADEAC(アデアック)」というサイトから閲覧することができます。「ADEAC(<https://trc-adeac.trc.co.jp/>)」

清須市はるひ美術館6月の行事予定

【電話】 052-401-3881
【開館時間】 午前10時～午後7時(入館は午後6時30分まで)
【休館日】 6/1(月)・8(月)・15(月)～19(金)・22(月)・29(月)

清須ゆかりの作家

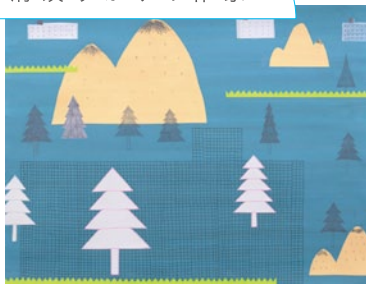

《山の木はどこへ?》

自分の世界、あなたの世界



《あっちの世界こっちの世界》

富永敏博展

6/14(日)まで

原田治展「かわいい」の発見

6/20(土)から

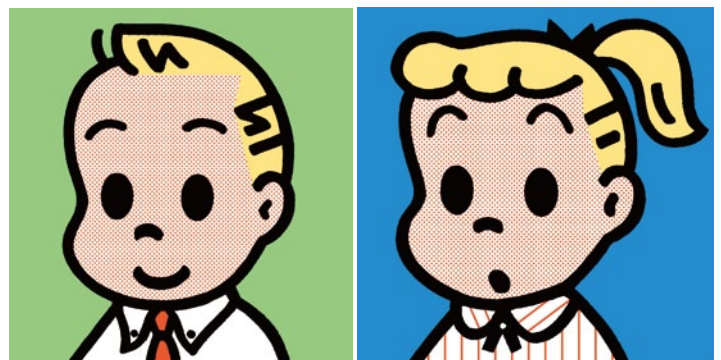

《JACK》

《JILL》

© OSAMU HARADA/KOJI HONPO

1970年代後半から90年代にかけて、女子中高生を中心に爆発的な人気を博した「OSAMU GOODS」の生みの親、原田治(1946-2016)。没後初の全国巡回展となる本展では、広告・出版・各種グッズなど他分野にわたる作品を中心に、時代を越えて愛される、原田治の全貌に迫ります。

市民割500円
切り取って
おもちください。
原田治展

新型コロナウイルス感染症対策のための「新しい生活様式」

○基本的感染対策

感染防止の3つの基本 ①身体的距離の確保 ②マスクの着用 ③手洗い

- ☐ 人との間隔は、**できるだけ2m(最低1m)** 空ける。 ☐ 遊びにいくなら**屋内より屋外**を選ぶ。
 - ☐ 会話をする際は、可能な限り**真正面を避ける**。
 - ☐ 外出時、屋内にいるときや会話をするときは、**症状がなくてもマスク**を着用する。
 - ☐ 家に帰ったらまず**手や顔を洗う**。できるだけすぐに着替える、シャワーも浴びる。
 - ☐ **手洗いは30秒程度**かけて**水と石けん**で**丁寧に**洗う。(手指消毒薬の使用も可)
- ※高齢者や持病のあるような重症化リスクの高い人と会う際には、体調管理をより厳重にする。

○移動に関する感染対策

- ☐ 発症したときのため、誰とどこで会ったかをメモにする。 ☐ 地域の感染状況に注意する。

※厚生労働省ホームページにさらに詳しく掲載されています。

新型コロナウイルスに負けずに、自宅で心身ともに健康に過ごしましょう!

家庭内でできる**気分転換**をするとともに、**規則正しい生活**を心がけましょう!

【お子さん】

できるだけ子どもを一人にせず、**安心感・安全感**を与えましょう。
抱っこや痛いところをさするなど、スキンシップを増やしましょう。
赤ちゃん返り・依存・わがままなどが現れます。受け止めてあげましょう。



【妊婦の方】

肺炎にかかった場合に重症化する可能性があります。人混みを避け、こまめに手を洗うなど日々の健康管理を徹底しましょう。
①密閉空間、②密集場所、③密接場面、という3つの「密」が同時に重なるような場所は避けましょう。



【高齢の方】

動かないことで体力が落ちると、感染症にかかった場合に重症化しやすい傾向があります。体力が落ちないように**食事・運動**に気を付けましょう。



【在宅勤務の方】

仕事の時間、休憩する時間など、取り入れていきましょう。好きなことをしてストレスを解消しましょう。



咲かそうよ 笑顔の花を 歯みがきで ~6月4日から6月10日は「歯と口の健康週間」です~



第一印象は何で決まりますか??

1位 口元

2位 雰囲気

3位 服装

好感度をあげるには
まず口元から!?

歯を1日2回以上磨いて日頃から歯周病やむし歯の予防をしましょう。

■問合せ 健康推進課(北館2階)



健康づくりに取り組んで おトクと健康を 手に入れる

～令和2年度は、禁煙がおススメ!～

きよす健康マイレージ

ステップ①

あなたの健康づくり目標を決めて、実践!(1日1ポイント)



ステップ②

30ポイントためて健康推進課
窓口で“まいか”と交換!

愛知県内に1,200店舗以上ある
“まいか協力店”で、割引などの
サービスが受けられます。
詳しくは二次元バー
コードでご確認ください。



こんな人におすすめ!

「4月から職場も飲食店も禁煙になった
からそろそろタバコもやめなきゃ…」
「健康づくりのために何もしていない。
このままでよいのかな…」
「ダイエットを続けるためにがんばった
自分へのご褒美があるといいな…」

《対象者》 市内にお住まい、お勤め又は通学の方
《ポイント貯める期間》 令和2年4月1日(水)～令和3年2月26日(金)
《まいか引換え期間》 令和2年5月7日(木)～令和3年2月26日(金)



■問合せ 健康推進課(北館2階)

- キリトリ -

きよす健康マイレージ チャレンジシート

お名前【 】 性別【男・女】 年齢【 】 歳

チャレンジシートの記入について

- 健康づくり目標に○をし、取り組んだ日を記入する。
- 30ポイントたまったら、清須市役所 北館2階 健康推進課窓口で“まいか”と交換する。



健康づくり目標 ※取り組む項目に○をつけてください

ラジオ体操をする ウォーキング 禁煙にチャレンジ
塩分に気をつける バランスよく食べる
その他()

取り組んだ日を記入 〈例〉 7/20	1ポイント	2	3	4	5	6	7	8	9	10
	/	/	/	/	/	/	/	/	/	/
	11	12	13	14	15	16	17	18	19	20
	/	/	/	/	/	/	/	/	/	/
	21	22	23	24	25	26	27	28	29	30ポイント
	/	/	/	/	/	/	/	/	/	/

「きよす健康マイレージ」事業の推進のため、アンケートにご協力をお願いします。

今回、この事業に取り組んだ理由はなんですか。記号に○をつけてください。【複数回答可】

- A 健康づくりのきっかけになったから B 健康づくりを継続したかったから
C “まいか”がもらえるから D 登録時に粗品がもらえるから
E その他()

ご協力ありがとうございました

※新川保健センターは、新川福祉センター内にあります。
西枇杷島保健センターは、にしびさわやかプラザ内にあります。
春日保健センターは、春日老人福祉センター内にあります。

下記保健事業にお越しの際は、ご自宅で**体温の測定**をお願いします。**風邪の症状や37.5度以上の場合は参加できません**ので、ご理解とご協力をお願いします。
新型コロナウイルス感染症の流行状況によっては、事業を中止・変更する場合があります。緊急事態宣言解除後に、順次、事業を再開します。市ホームページ又はキヨスマでご確認いただくか、担当課までお問い合わせください。延期となった乳幼児健診の対象者については、改めてお知らせをします。



《母子保健事業》は申込が必要です。詳細は、「令和2年度母子保健事業日程表」でご確認ください。

◎母子健康手帳は**すべての事業に必要です**。乳幼児健診には問診票を記入しご持参ください。**健診の所要時間は約2時間です**。

◎対象月にご都合の悪い方は、他の日程でお受けください。準備の都合がありますので、事前にご連絡ください。

◎発熱をしているなど体調の悪い時は、他の子に感染させる可能性があるため来所を差し控えてください。

★子育てアプリ「キヨスマ」を登録すると、子育て日記(予防接種・健診)のお知らせが届きますので、ご活用ください。

名 称		実施日	会 場	受付時間	対象・詳細	
母子健康手帳交付		随時(平日)	市役所北館2階	午前8時30分～午後4時45分	妊婦 持ち物:妊娠届出書、マイナンバー(個人番号)カードか通知カード及び身分証明できるもの【所要時間】30分程度	
☎助産師相談		6月15日(月)	春日保健センター	午前9時30分～10時30分	個別相談(妊娠期・母乳・卒乳など) 【終了予定】午前11時	
☎妊産婦こころの相談		《成人保健事業》「心の健康相談」をご参照ください。				
☎パパママ教室		6月13日(土)	西枇杷島保健センター	午後9時45分～10時	妊婦とその夫 テーマ「夫婦ではじめる子育て」 【終了予定】正午	
乳幼児健康相談		6月15日(月)	春日保健センター	午前9時30分～10時30分	乳幼児と保護者 発育等の育児相談、身体計測	
ふたごの会		6月15日(月)	春日保健センター	午前9時30分～10時	多胎児をもつ保護者、多胎の妊婦 【終了予定】午前11時	
☎離乳食講習会	ごっくん編	6月23日(火)	清洲保健センター	午前9時45分～10時	主に生後5・6か月の食事の話と試食【終了予定】午前11時	
	もぐもぐ編	6月15日(月)	春日保健センター	午前9時30分～9時45分	生後7・8か月の食事の話【終了時間】午前10時15分	
乳幼児健診	4か月児		6月18日(木)	西枇杷島保健センター	午前9時15分～9時45分	R2年2月生まれ 6/18は1日～15日生 6/25は16日～未日生
			6月25日(木)	春日保健センター		
	10か月児		6月18日(木)	西枇杷島保健センター	午後1時15分～1時45分	R1年7月生まれ ※当日受けられない方は1歳の前日まで医療機関で受診 できます。受診券を発行しますので、健康推進課へ母子 健康手帳と印章(はんこ)をご持参し申請してください。
			1歳6か月児		6月17日(水)	清洲保健センター
	6月25日(木)	春日保健センター				
	3歳児		6月 2日(火)	新川保健センター	午後1時15分～1時45分	H29年5月・6月生まれ 6/2は5月1日～15日生 6/23は5月16日～25日生 7/2は5月26日～6月9日生 持ち物:母子健康手帳・問診票・歯ブラシ・タオル ※目と耳の検査を事前に実施してください。 ※当日会場で尿検査をします。
			6月23日(火)	清洲保健センター		
			7月 2日(木)	西枇杷島保健センター		
	2歳児相談歯っぴい健診		6月11日(木)	西枇杷島保健センター	午後1時15分～1時45分	H30年5月生まれ
2歳6か月児歯なマル健診		6月11日(木)	午前9時15分～9時45分		H29年11月生まれ	
予防接種	★清須市・北名古屋市・豊山町の指定医療機関以外(愛知県内に限る)でも予防接種ができます。 【対象】かかりつけ医が指定医療機関以外の方、里帰り出産等のため指定医療機関で接種ができない方 【方法】協力医療機関であるかをかかりつけ医に確認し、健康推進課[市役所(北館2階)]へ申請後接種してください。					

★清須市・北名古屋・豊山町の指定医療機関以外(愛知県内に限る)でも予防接種ができます。
【対象】かかりつけ医が指定医療機関以外の方、里帰り出産等のため指定医療機関で接種ができない方
【方法】協力医療機関であるかをかかりつけ医に確認し、健康推進課[市役所(北館2階)]へ申請後接種してください。

《成人保健事業》は申込が必要です。

課	名 称	実施日	会 場	実施時間	対象・詳細
健康推進課	女性がん検診・骨粗しょう症検診の集団検診	申込・検診日程などの詳細は7ページをご覧ください。			
	節目年齢歯科健診	通 年	市内指定医療機関	診療時間内	令和2年4月1日に満40・45・50・55・60・65・70・75・80歳の方 医療機関に要予約 健康保険証持参 自己負担金1,000円(70歳以上は無料) 自己負担金免除については令和2年度清須市成人保健事業年間日程表をご覧ください。
	市民健康相談 管理栄養士による 食事なんでも相談 禁煙サポート相談	6月22日(月)	新川保健センター	午後1時30分～3時	血圧測定、尿検査、健康に関する個別相談 離乳食、介護食などの食事に関する個別相談 禁煙をしたい方、ご家族の禁煙についての相談 禁煙サポートや禁煙外来のご案内 担当:保健師、管理栄養士
	心の健康相談	6月12日(金)	市役所北館	午後1時30分～2時20分 午後2時30分～3時20分 午後3時30分～4時20分	心の健康に関する個別相談 【秘密厳守】 ご本人以外からの相談も可 要予約 担当:臨床心理士
高齢福祉課	やろまいか教室 「いっぺん体操やろまいか!」	6月12日(金) 19日(金) 26日(金)	アルコ清洲 体育棟2階 メインホール	午後1時30分～2時30分	対象:概ね65歳以上の市内在住者 内容:体操 講師:スポーツクラブブインストラクター 費用:無料 申込不要 持ち物:タオル、室内用運動くつ、水分補給のための飲み物
		6月 2日(火) 9日(火) 16日(火) 23日(火) 30日(火)	西枇杷島会館 2階		

西枇杷島地区●可燃ごみ収集■県道西側…毎週火・金曜日■県道東側…毎週月・木曜日●不燃ごみ収集■県道西側…第1・3水曜日■県道東側…第1・3土曜日●プラスチックごみ収集■県道西側…毎週土曜日■県道東側…毎週水曜日●資源収集■郷1部、郷2部、郷3部全域、グランドメゾン小田井、十軒町、新十軒町、橋詰町、砂入町、日の出東部、ジャルダン、北間屋町東・西部、間屋町、平和ビル…毎月第2土曜日■大和全域、上砂入、サンコート西枇杷島、西枇杷公園、城並全域、宝マンシ



集団検(健)診から移行し、個別検(健)診が始まります。

新型コロナウイルス感染症の影響により、女性がん検診以外の集団検(健)診は、個別検(健)診へ変更しました。市民がん検診の集団検診実施の可否は、今後の感染状況により判断します。実施する場合は、広報清須又は市ホームページでご案内します。

個別検(健)診につきましては、医療機関により、予約者数の制限や、検(健)診期間の変更などがありますので、**直接医療機関に相談し、ご予約ください**。受診時は、自宅で体温を測定し、マスクの着用をお願いします。発熱・体のだるさ・息苦しさなどの症状がある時は、受診は控えてください。なお新型コロナウイルス感染症に係る**緊急事態宣言が発令中であれば中止**となります。

※清須市国民健康保険にご加入の方、後期高齢者医療保険にご加入の方には、個別に特定健診・後期高齢者健診の受診券を郵送します。**後期高齢者健診の開始時期については、広報清須7月号でご案内します。**

個別がん検診・清須市国保特定健診の開始時期については以下の表をご覧ください。

指定医療機関名	電話番号	がん検診							特定健診 清須市 国保加入の 40～74歳	がん検診 特定健診 期間 (12月末まで)
		胸部	胃★1		大腸	子宮★2		乳 ★3		
		X線 300円 16歳以上	X線 1,000円 40歳以上	内視鏡 3,500円 50歳以上	400円 40歳以上	頸部 1,000円 20歳以上	体部 1,100円 医師が 認めた場合	1,200円 40歳以上		
西枇杷島	石原医院	501-5131			○				○	7/2(木)～12月
	遠藤外科・整形外科	502-8841	○		○				○	6/15(月)～12月
	尾関医院	501-5121	○	○	○				○	7/21(火)～12月
	はなさきクリニック	503-4159	○		○				○	6/15(月)～12月
	堀田クリニック	502-4435			○				○	8/3(月)～12月
清洲	このはなファミリークリニック	325-7596			○				○	6/15(月)～12月
	すずきホームクリニック	409-3800			○				○	7/21(火)～12月
	まへの内科クリニック	401-2600							○	7/21(火)～12月
	水田医院	400-3059			○				○	6/15(月)～12月
	ゆうあいリハビリクリニック	401-1611	○		○				○	6/15(月)～12月
新川	小川医院	400-6173			○				○	6/15(月)～12月
	きとう医院	400-7211			○				○	6/15(月)～12月
	きよすクリニック	409-8585			○				○	7/1(水)～12月
	しんかわクリニック(旧新川病院)	400-2711			○				○	6/15(月)～12月
	須ヶ口クリニック	400-5281	○		○				○	6/15(月)～12月
春日	三輪医院	400-2057	○	○	○				○	6/15(月)～12月
	五条川リハビリテーション病院	401-7272			○				○	医療機関へお尋ねください。
	丹羽医院	400-3163			○				○	6/15(月)～12月
	はるひ呼吸器病院	400-7111	○	○	○				○	6/15(月)～12月
	溝口クリニック	409-0777			○				○	7/21(火)～12月
市外	ゆたかクリニック	408-0171	○	○	○				○	7/1(水)～12月
	済衆館病院健診・ドックセンター	0568-58-1535	○	○				○	○	7/21(火)～12月 (9月からの可能性)
	小林産婦人科	0568-22-3320				○	○			6/15(月)～12月
	藤の花レディースクリニック	0568-23-8008				○	○			6/15(月)～12月
	セブンベルクリニック	0587-33-7877				○	○	○		6/15(月)～12月
	名鉄病院	052-551-6121	○			○	○			6/15(月)～12月
	はやしクリニック	052-571-7976	○		○	○	○	○		6/15(月)～12月
	ひまわりクリニック	052-571-0801		○	○			○		7/21(火)～12月
	名古屋東栄クリニック	052-201-1111	○	○		○	○	○		6/15(月)～12月
	愛知健康増進財団	052-951-3331		○		○		○		6/15(月)～12月
	国際セントラルクリニック	052-561-0633				○	○	○		6/15(月)～12月

※がん検診の費用について：令和2年度に限り、集団検診の金額で個別検診を受けていただけます。【費用免除の方】①満70歳以上、②生活保護世帯、③市・県民税非課税世帯、④障がい者及び精神障がい者医療費受給者証をお持ちの方、⑤後期高齢者福祉医療費受給者証をお持ちの方65～69歳の方。②及び③に該当する方は受診日の10日前までに健康推進課に申請が必要です。④及び⑤に該当する方は、検診当日に受給者証をご持参ください。

※清須市国保特定健診の上記以外の医療機関を受診される方については、直接お問い合わせください。

★1 前年度、清須市胃内視鏡検査を受けた方は対象となりません。 ★2 月経中、妊娠中、産後1年以内の方は受診できません。

★3 妊娠中やその可能性のある方、授乳中・卒乳後1年以内の方、豊胸手術をした方、心臓ペースメーカーを使用している方は受診できません。

■問合せ 健康推進課(北館2階)

●不燃ごみ収集■丸の内、下本町、中本町、竹屋町、上本町、田中町(JRより南側)…毎月第2・4水曜日■朝日、伊勢町(JRより北側)、一場…毎月第2・4土曜日■田中町(JRより北側)、西田中・弁天…毎月第1・3土曜日■伊勢町(JRより南側)、西市場一～五丁目、永安寺、神明町、西市場住宅、廻間、西清洲、土田、土田住宅、上条、新清洲一～六丁目…毎月2・4水曜日

新型コロナウイルス感染拡大防止のため、予定が変更となる場合があります。

生涯学習講座

★市内にお住まい又はお勤めの方が対象です。

★申込及び問合せは、生涯学習課(南館1階)へお願いします。

生涯学習課(南館1階)
☎052-400-2911

二次募集講座

★詳細は生涯学習講座のご案内(前期)又は市ホームページをご覧ください。

★8月以降開催予定の「スペイン語入門」「文芸講座『万葉集』の魅力」「歌声ひろば」につきましても、若干の空きがあります。詳細はお問い合わせください。

天文教室

とき 7月17日(金)ほか
全9回(6月19日は中止)
午後7時～8時30分
ところ にしび創造センター
3階視聴覚室
講師 川村吉弘氏
受講料 2700円
持ち物 筆記用具、はさみ、カッターナイフ、マット、木工用ボンド

文化財講座

とき 7月16日(木)、8月27日(木)、9月24日(木)の全3回(6月25日は中止)
午前10時～11時30分
ところ 清洲市民センター

講師

名古屋市教育局委員会文化財保護室 伊藤厚史氏
東海シニア自然大学 森 勇一氏

愛知県文化芸術課文化財室 原田 幹氏

気象学講座

とき 7月18日(土)、8月22日(土)、9月19日(土)の全3回 午後1時30分～3時
ところ 清洲市民センター
3階視聴覚室
講師 気象予報士 寺尾直樹氏
受講料 900円
持ち物 筆記用具

高齢者のための教室・講座

★申込は各センターへお願いします。
★60歳以上の方が対象です

西枇杷島福祉センター
☎052-502-7530

映画を楽しもう

主 演 「日曜是好日」
黒木 華・樹木希林
とき 6月16日(火)
午前9時30分～11時10分
ところ 西枇杷島福祉センター
参加費 無料 ※申込不要

おしゃべり横丁(映画鑑賞)

主 演 「駆込み女と駆出し男」
大泉洋・戸田恵梨香
とき 6月12日(金)
午前9時30分～11時55分
ところ にしび創造センター
3階視聴覚室
参加費 無料 ※申込不要

わくわく教室

主 演 「貝の口を作ります」
とき 6月19日(金)
午前9時30分～11時
ところ にしび創造センター
2階集会室
定員 20名
持ち物 針・糸はさみ
材料費 300円
申込 6月5日(金) 午前9時から



エリのCafé España 〜スペインカフェ〜

ヘレス市のシェリー酒のベネンシアードル



¡Hola! ¿Qué tal? こんにちは!元気ですか?今回のカフェは前回の話に続けて、ヘレス市で生産される「vino de Jerez」(シェリー酒)を注ぐ人「venenciador」について書きたいと思います。

「venenciador」は、ヘレス市で最も古い仕事のひとつとされています。「venenciador」の役割は「venencia」という1メートルの長い棒の先につけているステンレスのコップで、樽からシェリー酒を採取することです。「venencia」からグラスに「escanciar」をする、つまり高いところからワインを注ぎます。「venenciador」が、1メートルもしくは1メートル以上の高さからシェリー酒を注ぐことによって、シェリー酒の香りや旨味が広がるとされています。

「bodega」(=酒蔵)には「venenciador」は不可欠な存在です。それは、シェリー酒の価値と価格は、試飲することによって決まるからです。

また、現在は祭りや結婚式、レストランなどでは「venenciador」の仕事をパフォーマンスとして見ることが出来ます。

私は「venenciador」のパフォーマンスを初めて見た時に、長い「venencia」からシェリー酒を一滴もこぼさずにコップに注ぐ様を見て、最高の技術を持っていると感動しました。

皆さんはそのような特別なワインの注ぎ方を見たことがありますか?



ベネンシアードル

西枇杷島児童センター	052-504-2656
小田井児童館(にしび創造センター内)	052-504-6392
清洲児童館	052-409-6102
清洲児童センター・ウイング	052-401-2727
新川児童センター	052-409-5751
星の宮児童センター	052-400-5932
桃栄児童館	052-401-1234
春日児童館	052-409-8358

【今月のPICK UP】 ちびっこ七夕会

と き 7月7日(火) 午前10時30分から

ところ 各児童館・児童センター 対 象 未就園児親子 参加費 50円

申 込 6月8日(月) 午前9時30分から各児童館・児童センターにて受付

■問合せ 各児童館・児童センター



ところ	行事名	と き (開始時間は午前10時30分)	対象・定員	申込(電話不可) (開始時間は午前9時30分)	講師等
西枇杷島児童センター	笹飾り作り	6月23日(火) 26日(金)	未就園児親子 定員各10組	6月 2日(火)	
小田井児童館	水遊び	7月 8日(水) 9日(木) 10日(金)	未就園児親子 定員なし	なし	着替え・タオル・帽子・水分補給できるものを持ってきてください。
	子育て講座 おもちゃの選び方	7月14日(火)	未就園児親子 定員20組	6月15日(月)	久原幸子氏
清洲児童館	水遊び	7月 3日(金) 10日(金) 14日(火)	未就園児親子 定員なし	なし	持ち物など詳しくは児童館へお問い合わせください。雨天中止
清洲児童センターウイング	子育て講座 おもちゃの選び方	6月17日(水)	未就園児親子 定員20組	6月 3日(水)	久原幸子氏
	絵の具で遊ぼう	6月24日(水)	未就園児親子 定員15組	6月 3日(水)	
	水遊び	7月 2日(木) 9日(木) 14日(火) 16日(木) 21日(火)	未就園児親子 定員なし	なし	着替え・タオル・帽子・水分補給できるものを持ってきてください。
新川児童センター	新聞紙で遊ぼう	6月15日(月)	未就園児親子 定員20組	受付中	高阪麻子氏
	子育て講座 親子ふれあい遊び	6月22日(月)			
星の宮児童センター	「でんでん太鼓」を作って遊ぼう	6月15日(月)	未就園児親子 定員20組	6月 3日(水)	
	絵具で遊ぼう	7月13日(月)		6月24日(水)	
桃栄児童館	子育て講座 リトミック	7月 9日(木)	1歳～3歳親子 15組	6月 9日(火)	鈴木睦美氏 早川祐子氏
	水遊び	7月14日(火) 17日(金)	1歳～3歳親子 各10組	6月19日(金)	
春日児童館	子育て講座 親子運動遊び	6月12日(金)	未就園児親子 定員15組	受付中	小出りか氏
	作って遊ぼう	6月30日(火)	未就園児親子 定員15組	6月 1日(月)	

※参加費は、全て無料です。

※新型コロナウイルス感染拡大防止のため、予定が変更となる場合があります。

ファミリー・サポート・センター

仕事や通院、用事などで、「ほんの少しの間、子どもを見てもらえないかしら。」など、困った時はファミリー・サポート・センターにご相談ください。小学6年生までのお子さまをお持ちの保護者が対象です。

利用には、会員登録が必要となりますので、まずはセンターにお問い合わせください。

利用時間	利用料金
月～金曜日の午前7時～午後7時	30分350円
土・日曜日、祝日、年末年始及び上記時間外	30分400円

■問合せ 清須ファミリー・サポート・センター[子育て支援課(北館2階)内]

☎052-409-0755 受付時間は、平日午前8時30分～午後5時

●資源収集■丸の内、下本町、中本町、竹屋町、上本町、田中町全域、朝日、伊勢町全域、西市場一丁目、永安寺、神明町…毎月第1水曜日■一場…毎月第2水曜日■西市場二・三丁目、西市場四・五丁目、西市場住宅、廻間、西清洲、土田、土田住宅…毎月第3水曜日■上条、新清洲一～六丁目…毎月第4水曜日■西田中・弁天…毎月第1土曜日

西枇杷島子育て支援センター(芳野保育園内)	052-502-7013
清洲子育て支援センター(本町保育園内)	052-401-2460
新川子育て支援センター(須ヶ口保育園内)	052-400-2200
春日子育て支援センター(中之切保育園内)	052-408-0771

※西枇杷島子育て支援センターには、駐車場がありませんので、公共交通機関又は徒歩等でのご利用をお願いします。

ところ	行事名	と き	開始時間	対象・定員	申込(電話不可) (開始時間は午前10時)	講 師
清洲総合福祉センター	子育て講座 応急処置	7月13日(月)	午前10時30分～ 11時30分	未就園児親子 各センター20組	6月15日(月)～	広域消防職員
西枇杷島 子育て支援 センター	子育て講座 美ママヨガ	6月24日(水)	午前10時30分～ 11時30分	0～1歳親子	6月 1日(月)～	川尻真沙美氏
	子育て講座 絵本の選び方	6月30日(火)		未就園児親子 20組		久原幸子氏
	誕生会 身体測定	6月16日(火)	(身体測定) 午前10時45分～	2・3歳	申込不要	
		6月17日(水)	(誕生会)	0歳		
		6月18日(木)	午前11時～	1歳		
	にこにこの会 (わらべうた遊び)	6月15日(月)	午前11時～	未就園児親子		澤井仁美氏
清洲 子育て支援 センター	子育て講座 フラダンス	7月 9日(木)	午前10時30分 ～11時30分	未就園児親子 20組	6月11日(木)～	江川紀子氏
	誕生会 身体測定	6月16日(火)	(身体測定) 午前10時45分～	2・3歳	申込不要	
		6月17日(水)	(誕生会)	0歳		
		6月18日(木)	午前11時～	1歳		
	ひだまりの会 (わらべうた遊び)	6月 8日(月)	午前11時～	未就園児親子		加賀依子氏
	はじめましての会	6月16日(火) 17日(水)	午後2時～	初めて支援センターを 利用する親子		
新川 子育て支援 センター	子育て講座 親子ふれあい遊び	7月 6日(月)	午前10時30分～ 11時30分	未就園児親子 20組	6月 8日(月)～	高阪麻子氏
	子育て講座 ママとのかかわりを大切に	7月20日(月)		0歳親子 20組	6月18日(木)～	市保健師
	誕生会・身体測定	6月16日(火)	(身体測定) 午前10時30分～	1歳	申込不要	
		6月17日(水)	(誕生会)	2・3歳		
		6月18日(木)	午前11時～	0歳		
	ぴよぴよの会 (わらべうた遊び)	6月22日(月)	午前10時30分～	未就園児親子		久原幸子氏
	はじめましての会	6月16日(火) 17日(水)	午後2時～	初めて支援センターを 利用する親子		
春日 子育て支援 センター	子育て講座 バランスボール	7月20日(月)	午前10時30分～ 11時30分	未就園児親子	6月22日(月)～	横石亜紀氏
	誕生会 身体測定	6月16日(火)	(身体測定) 午前10時45分～	0歳	申込不要	
		6月17日(水)	(誕生会)	1歳		
		6月18日(木)	午前11時～	2・3歳		
	さくらんぼの会 (わらべうた遊び)	6月 1日(月)	午前10時30分～	未就園児親子		久原幸子氏

※全ての行事が参加費無料です。 ※定員数に記入がない場合定員はありません。

※詳しい内容につきましては、各子育て支援センターの子育てだよりをご覧ください。

※新型コロナウイルス感染拡大防止のため、予定が変更となる場合があります。

◆園庭開放

保育園の園庭を開放します。ぜひ遊びに来てください!

と き 6月11日(木)・25日(木)
午前10時～正午

対 象 未就園児(保護者同伴)

■問合せ 各保育園

◆きらきらひろば

全保育園で未就園児を対象に「きらきらひろば」を開催しています。毎月1回、遊びや造形・リズム等を紹介しながら親子で遊びます。

と き 6月25日(木) 午前10時～11時

ところ 各保育園

内 容 親子で遊ぶ

対 象 未就園児(保護者同伴)

■問合せ 各保育園

清洲地区●プラスチックごみ収集■丸の内、下本町、中本町、竹屋町、上本町、田中町(JRより南側)…毎週土曜日■朝日、伊勢町(JRより北側)、一場…毎週水曜日■田中町(JRより北側)、西田中・弁天…毎週水曜日■伊勢町(JRより南側)、西市場一～五丁目、永安寺、神明町、西市場住宅、廻間、西清洲、土田、土田住宅、上条、新清洲一～六丁目…毎週土曜日

時 とき 場 ところ 対 対象・資格 定 定員・募集数 内 内容 申 申込・応募
 ￥ 費用・受講料 講 講師 持 持ち物 問 問合せ 他 その他



行政ニュース

夢広場はるひ

保健だより

教室・講座

児童・子育てだより

フォトダイアリー

インフォメーション



会計年度任用職員募集

会計年度任用職員を募集しています。詳細につきましては、各課等にお問い合わせください。

職種

- ① 保育士 ② 保育園園務員
- ③ 療育指導員 ④ 調理員

募集人員

- ① 12名 ② 3名 ③ 1名
- ④ 若干名

資格等

- ① ③ 保育士 ② なし ④ 特
- に無し(ただし、調理師免許
- 取得者は報酬優遇あり)

勤務場所

- ① ② 保育園 ③ たんぽぽ園
- ④ 市学校給食センター

勤務時間

- ① ② 月～土曜日 ③ 月～金
- 曜日 ④ 月～金曜日の午前
- 8時30分～午後0時30分

報酬単価

- ① 1139円～1335円
- ② 969円 ③ 1139円
- ④ 1252円 ⑤ 999円
- ⑥ 1062円

各課等

- ① ② ③ 子育て支援課(北館2
- 階)内線2011 ④ 市学校
- 給食センター管理事務所 ☎
- 0521400079255

教育・子育て

児童手当現況届の提出をお忘れなく

児童手当を受給している方は6月中に「児童手当現況届」を提出していただく必要があります。提出されないと、受給資格があっても6月以降の手当が受けられなくなる可能性があります。ただし、5月以降に出生や転入などで認定請求書を提出された方は必要ありません。

5月末日ごろに受給者宛てに現況届を送付します。送付の返信用封筒でご返送ください。

子育て支援課(北館2階)

児童手当振込のお知らせ

6月10日(水)に、令和2年2～5月分の児童手当を預

金口座に振り込みしますので、ご確認ください。

手当額

- 0～3歳未満(一律)

1万5000円

- 3歳～小学校修了前第1子・第2子

1万円

- 3歳～小学校修了前第3子以降

1万5000円

- 中学生(一律)

1万円

※児童手当の所得制限を超えた場合は、対象児童の年齢に関係なく5000円となります。

子育て支援課(北館2階)

聞こえの心配な乳幼児を育てる保護者の皆さまへ



「音に反応しない」「名前を呼んでも振り向かない」「地域でこのようなお子さまの子育てで悩んでみえる保護者の方は、一日でも早く、県立一宮聾学校の乳幼児教育相談をご利用ください。」

「聞こえ」と「ことば」は、3歳までにその基礎が確立す

ると言われています。そのため、「聞こえ」による「ことば」の遅れに対する教育は、早ければ早いほど効果が上がります。少しでもお子さまの「聞こえ」や「ことば」に不安を抱かれましたら、ためらわずにご連絡ください。

教育相談

悩みや子育てへのアドバイス、聞こえに関する簡単な検査を行います。

乳幼児教室

聞こえや聞こえによることばに障害のあるお子さまと保護者を対象にした個別の支援を行います。(2歳児は、週1回の集団指導も行っています。)

進路相談

難聴のお子さまの進路相談を受け付けています。

※相談は、随時行っています。まずは、お電話ください。

※相談、聴力測定、指導料は無料です。

問 県立一宮聾学校(一宮市大和町苅安賀字上西之杵30)幼稚部主事又は教育相談担当

☎ 058614516000

愛知県教科書展示会の開催

愛知県教育委員会では、県

民の皆さまの教科書に対する理解や関心を深めていただくために、県内29カ所の教育センターにて教科書展示会を開催します。展示会場には投書箱を用意しますので、教科書に対するご意見やご要望をお寄せください。

※新型コロナウイルスの影響により展示会の開催が中止になる可能性があります。その場合は市ホームページでお知らせします。

時 6月5日(金)～7月1日(水)午前9時～午後4時(休館日等は施設により異なります。)

場 県内19カ所の教育センター(会場は県教育委員会義務教育課ホームページにて掲載。)

問 県教育委員会義務教育課

☎ 052195416799

健康・福祉

介護用品支給利用券(おむつ券)更新申請について

8月以降の介護用品支給利用券の申請受付を開始します。

対 ①・②をすべて満たす方

①現在介護用品支給を受け



ている方で、介護保険の要介護認定(要介護3以上)の期間が8月以降までである方(介護保険施設の入所者を除く。)

② 6月1日現在において、対象者を含む全世帯員が市民税非課税の方

■申請に必要なもの

【代理人が申請する場合】

① 対象者の個人番号が確認できるもの(個人番号カード・通知カード等)

② 代理人の身元が確認できるもの(個人番号カード・運転免許証等であれば1点、国民健康保険被保険者証等の顔写真がない証明書であれば2点)

③ 代理権が確認できるもの(委任状又は対象者の介護保険被保険者証等の官公署が発行した証明書)

④ 対象者及び代理人の印章(はんこ)

申 6月1日(月)から高齢福祉課で申請してください。

■利用券お渡し期間 8月3日(月)から随時

問 高齢福祉課(北館1階)

「身体・知的障害者相談会」開催のお知らせ

身体及び知的に障がいの

ある方又はそのご家族を対象に、相談員による相談会を実施します。

ぜひこの機会にご利用ください。

身体障害者相談員 山内秀子氏

知的障害者相談員 筒井登和子氏

時 6月9日(火)午前10時～正午

場 市役所北館1階相談室6

申 問 社会福祉課(北館1階)

国民生活基礎調査中止のお知らせ

広報清須4月号で調査への協力をお願いしたところですが、新型コロナウイルス感染症拡大防止のため、中止することとなりました。

ご理解くださいますようお願いいたします。

問 愛知県清須保健所総務企画課

052-4011-2100

暮らし・環境

令和2年度

「市無料耐震診断・耐震改修費補助・除却費補助」申請受付中

市では、昭和56年5月31日以前に着工された木造住宅

(旧基準木造住宅)を対象に、無料で耐震診断を行っています。

診断の結果、評点が低い建物に対し耐震改修工事費の補助や除却費の補助も行っていきます。その他、耐震シェルター等の設置費補助制度も実施しています。

■予定戸数(先着順)

- 耐震診断 40戸
- 耐震改修補助 8戸
- 除却費補助 10戸
- 耐震シェルター設置費補助 5戸

補助額や補助対象等の詳細は、広報清須今月号折込チラシや市ホームページの「防災・安心」↓「災害情報」↓「災害への備え」↓「清須市無料耐震診断・耐震改修費補助・除却費補助制度のお知らせ」をご覧ください。

問 防災行政課(北館3階)

令和2年度「清須市空家解体促進費補助」申請受付中

市では、1年以上使用され



ていない危険な木造空家を対象に、解体の補助を行っています。

■予定戸数(先着順) 10戸

補助額や補助対象等の詳細は、市ホームページの「防災・安心」↓「災害情報」↓「災害への備え」↓「空家解体促進費補助制度のお知らせ」をご覧ください。

問 防災行政課(北館3階)

水道週間「飲み水を未来につなごう ぼくたちで」

6月1日(月)～7日(日)は、水道について理解と関心を高め、公衆衛生の向上と生活環境の改善を図る水道週間です。水道事業は、皆さまに安心して飲んでいただける水をお届けしていきます。

問 上下水道課(南館2階)

安全な水道水 ありがとう

ごみ減量のための補助制度

ごみ減量に貢献するとともに、堆肥づくりを始めてみ



ません。

市では、循環型社会を創出する一環として、次のものの購入に対し補助を行っています。生ごみを減らし、花や野菜への肥料として活用ください。

※申請用紙は、生活環境課窓口でお渡しします。

■補助対象品

①電動生ごみ処理機 ②生ごみ(剪定枝、刈り草、落ち葉等を含む)処理容器 ③ダンボールコンポスト(セット一式) ④基材一式(コピーシートもみ殻くん炭・ダンボール)

■補助基準(補助限度)

①購入本体価格の2分の1(上限1万5000円・1世帯1基のみ) ②購入本体価格の2分の1(上限3000円・1世帯1基のみ) ③購入本体価格の2分の1(上限1000円・年度1セットのみ) ④購入本体価格の2分の1(上限400円・年度3基材まで)

■申請に必要なもの

通帳等振込口座が確認できるもの・領収書(原本)・保証書の写し(①のみ)・印章(はんこ)

問 生活環境課(北館2階)

時 とき 場 ところ 対 対象・資格 定 定員・募集数 内 内容 申 申込・応募
 ￥ 費用・受講料 講 講師 持 持ち物 問 問合せ 他 その他



行政ニュース

夢広場はるひ

保健だより

教室・講座

児童・子育てだより

フォトダイアリー

インフォメーション

ごみ減量化に向けた
取り組みとして「4R運動」
を推進しています



循環型社会形成の実現及びごみの減量化のために、一人ひとりが「4R」を意識し、環境保全や資源の有効利用を推進しましょう。

① Refuse (リフューズ)

「不要なものを断る」

●レジ袋や過剰包装を断る
ようにする。

② Reduce (リデュース)

「ごみを減らす」

●できるだけ、ごみは作らない。

●無駄なものは買わないし、
貰わないようにする。

③ Reuse (リユース)

「繰り返し使う」

●まだ使えるものはごみに
しないで、別の使い方を考
える。

④ Recycle (リサイクル)

「資源として再利用する」

●ごみとして捨てるときは、
大切な資源として活かす
よう正しく分けて捨て
る。

問 生活環境課(北館2階)

可燃ごみの減量に
ご協力ください

可燃ごみの減量を行うに
は次のように少し手間をか
けていただくことにより、減
量することができます。

「生ごみの水切りをしっかり
行いましょう。」

生ごみの約80%は水分で
す。水切りを行うことによ
って重量を約10%減らすこ
とができます。

生ごみの腐敗や悪臭の主
な原因は、生ごみに含まれる
水分です。水分を減らすため
の工夫をすることで、ごみの
減量だけでなく臭気防止に
も効果があります。

ごみの減量化の第一歩と
して生ごみの水切りにご協
力いただきますようよろし
くお願いします。

水分を減らすポイント

①濡らさない ②しぼる
③乾かす

「可燃ごみの中のダンボール
や古紙類の多くは資源とな
ります。」

可燃ごみとして出されてい
るものの中に、ダンボール、新
聞、雑紙などが含まれている
ものが見受けられます。これ
らのものを資源として排出
することで、ごみの量を減ら
すとともにリサイクルによる
省資源化が実現できます。

ごみの減量とリサイクル
について、ご理解とご協力を
お願いします。

問 生活環境課(北館2階)

フードドライブ事業が
スタートしました

フードドライブとは、地域
の方や企業から無償で食品
を受け入れ、食料の支援を必
要としている方にお届けす
ることで、食品ロスの削減と
地域福祉の推進を目指す活
動です。

■支援としてお届けする食
品等

賞味期限までに1カ月以
上余裕があるもの、常温で保
存できるもの、未開封のも
の、外装に破損がないもの

■受け入れできる食品等

インスタント食品、レトル
ト食品、米(外装されていな
くても可)、ラーメン、うどん、
パスタなどの乾物、缶、ペット
ボトル、コーヒー、お茶など

の飲み物、缶詰、調味料、介護
食、高カロリー食
■受け入れできない食品等
冷凍、冷蔵食品、生鮮食品、
アルコール類

問 市社会福祉協議会
052-4401-0031

空地等の草刈りや
剪定をお願いします



これから夏場にかけて空
地等の雑草や樹木等を放置
しておくと、害虫の発生、た
ばこの吸殻の投げ入れによ
る火災発生、不法投棄による
環境の悪化等で、近隣住民の
方に迷惑をかける恐れがあ
ります。

皆さまが所有している土
地は、近隣住民の方の迷惑に
ならないよう現状を確認の
上、雑草が繁茂した場合は草
刈りをし、樹木等の枝が隣接
住宅の敷地に入らないよう
剪定するなど、適切な管理を
お願いします。

問 生活環境課(北館2階)

道路側溝の清掃に
ご協力をお願いします

快適な生活環境を保つた
め、地域の道路側溝の清掃
は、各自治会や市民の皆さま
にお願いし、ご協力をいた
いております。

市内の道路側溝が詰まっ
ていると、降雨の際道路上に雨
水排水が溢れ、皆さまの土地
に流れ込みます。また、水や
土砂が溜まった状態は害虫等
の発生や匂いの原因となり、
不衛生です。

市では、地域での道路側溝
清掃に伴う蓋上げ機やバ
ール等の無料貸出と、清掃で発
生した土砂等を入れるため
の袋土のう袋を支給してい
ます。また清掃で発生した土
砂等を入れた土のう袋は、後
日、市で回収します。

ぜひご利用いただき、快適
な生活環境を保つため、皆さ
まのご協力をお願いします。

※詳しくは市のホームページ
の「くらしの情報」→「申請
書ダウンロード」→「土木
関係」→「側溝清掃」をご覧
ください。

問 土木課(南館2階)



6月1日は人権擁護委員の日



人権擁護委員はあなたの街の身近な相談パートナーです。隣近所のもめごと、家族間の問題、体罰やいじめ、職場におけるセクハラ、DV等でお悩みの方は、次の人権擁護委員又は相談所へお気軽にご相談ください。

相談は無料で、秘密は厳守します。

人権擁護委員(地区)

敬称略

- 建部憲子(西枇杷島)
- 奥田照明(西枇杷島)
- 野村昌敏(西枇杷島)
- 飯田 基(清洲)
- 秋田博海(清洲)
- 江口玲子(清洲)
- 横井圭子(新川)
- 小川さより(新川)
- 鹿取健司(新川)
- 佐藤清明(春日)
- 松川茂代(春日)

全国共通相談ダイヤル

午前8時30分～午後5時15分(土・日曜日、祝日を除く)

く)

●みんなの人権110番

●子どもの人権110番

●女性の人権ホットライン

●インターネット人権相談

●お問い合わせ先

●お問い合わせ先

●お問い合わせ先

●お問い合わせ先

●お問い合わせ先

●お問い合わせ先

●お問い合わせ先

●お問い合わせ先

●お問い合わせ先

●お問い合わせ先

●お問い合わせ先

●お問い合わせ先

●お問い合わせ先

●お問い合わせ先

外の月曜日)※弁護士がアドバイスします。(第1、3、5月曜日は女性弁護士)

●愛知県西枇杷島警察署

●消費生活相談・司法書士相談

●消費生活相談・司法書士相談

●消費生活相談・司法書士相談

●消費生活相談・司法書士相談

●消費生活相談・司法書士相談

●消費生活相談・司法書士相談

●消費生活相談・司法書士相談

●消費生活相談・司法書士相談

●消費生活相談・司法書士相談

●消費生活相談・司法書士相談

●消費生活相談・司法書士相談

●消費生活相談・司法書士相談

●消費生活相談・司法書士相談

●消費生活相談・司法書士相談

令和2年度 清須市水防訓練中止のお知らせ

6月14日(日)に予定しておりました「清須市水防訓練」は、新型コロナウイルス感染拡大防止のため、中止します。

6月21日(日)に予定しておりました「みずとぴあ庄内朝市」は、新型コロナウイルス感染拡大防止のため、中止します。

6月21日(日)に予定しておりました「みずとぴあ庄内朝市」は、新型コロナウイルス感染拡大防止のため、中止します。

6月21日(日)に予定しておりました「みずとぴあ庄内朝市」は、新型コロナウイルス感染拡大防止のため、中止します。

6月21日(日)に予定しておりました「みずとぴあ庄内朝市」は、新型コロナウイルス感染拡大防止のため、中止します。

6月21日(日)に予定しておりました「みずとぴあ庄内朝市」は、新型コロナウイルス感染拡大防止のため、中止します。

6月21日(日)に予定しておりました「みずとぴあ庄内朝市」は、新型コロナウイルス感染拡大防止のため、中止します。

6月21日(日)に予定しておりました「みずとぴあ庄内朝市」は、新型コロナウイルス感染拡大防止のため、中止します。

6月21日(日)に予定しておりました「みずとぴあ庄内朝市」は、新型コロナウイルス感染拡大防止のため、中止します。

6月21日(日)に予定しておりました「みずとぴあ庄内朝市」は、新型コロナウイルス感染拡大防止のため、中止します。

6月21日(日)に予定しておりました「みずとぴあ庄内朝市」は、新型コロナウイルス感染拡大防止のため、中止します。

6月21日(日)に予定しておりました「みずとぴあ庄内朝市」は、新型コロナウイルス感染拡大防止のため、中止します。

6月21日(日)に予定しておりました「みずとぴあ庄内朝市」は、新型コロナウイルス感染拡大防止のため、中止します。

6月21日(日)に予定しておりました「みずとぴあ庄内朝市」は、新型コロナウイルス感染拡大防止のため、中止します。

6月21日(日)に予定しておりました「みずとぴあ庄内朝市」は、新型コロナウイルス感染拡大防止のため、中止します。

※中学生以下は無料

持 水着又は濡れてもよい服装、靴又はサンダル(かかとのあるもの)、タオル、飲み物

申 6月19日(金)までにスポーツ課へお申し込みください。(電話申込可)

申 6月19日(金)までにスポーツ課へお申し込みください。(電話申込可)

申 6月19日(金)までにスポーツ課へお申し込みください。(電話申込可)

申 6月19日(金)までにスポーツ課へお申し込みください。(電話申込可)

申 6月19日(金)までにスポーツ課へお申し込みください。(電話申込可)

申 6月19日(金)までにスポーツ課へお申し込みください。(電話申込可)

申 6月19日(金)までにスポーツ課へお申し込みください。(電話申込可)

申 6月19日(金)までにスポーツ課へお申し込みください。(電話申込可)

申 6月19日(金)までにスポーツ課へお申し込みください。(電話申込可)

申 6月19日(金)までにスポーツ課へお申し込みください。(電話申込可)

申 6月19日(金)までにスポーツ課へお申し込みください。(電話申込可)

申 6月19日(金)までにスポーツ課へお申し込みください。(電話申込可)

申 6月19日(金)までにスポーツ課へお申し込みください。(電話申込可)

申 6月19日(金)までにスポーツ課へお申し込みください。(電話申込可)

その他

KIYOSUのついで

清須市商工会が運営する、清須市での就活を支援する仕事検索サイトです。

サイト案内

<https://kiyosu-shigoto.jp/>



サイトの特徴

①地元「清須」の求人・企業にたくさん出会える！

②企業に直接アプローチできる！

③会社見学・仕事体験等のエントリーも可能！

④お問い合わせ先

時 とき 場 ところ 対 対象・資格 定 定員・募集数 内 内容 申 申込・応募
 ￥ 費用・受講料 講 講師 持 持ち物 問 問合せ 他 その他



税務職員採用試験 受験者募集

名古屋国税局では、以下のとおり税務職員を募集します。

■職種 税務職員採用試験
(高校卒業程度)

■受験資格 ①令和2年4月1日において、高等学校又は中等教育学校を卒業した日の翌日から起算して3年を経過していない者及び令和3年3月までに高等学校又は中等教育学校を卒業する見込みの者

②人事院が①に掲げる者に準ずると認める者

■申込方法 インターネット

により人事院ホームページの専用アドレスへアクセスして申し込んでください。
<http://www.jinji-shiken.go.jp/juken.htm>

■申込期間 6月22日(月)午前9時～7月1日(水)(受信有効)

■試験日 【第1次試験】9月6日(日) 【第2次試験】10月14日(水)～23日(金)のうちいずれか指定する日

問 名古屋国税局人事第二課試験係 ☎052-9511

災害用備蓄飲料水 「名水」の販売

名古屋市内下水道局では、災害時の備えとして家庭などでの飲料水備蓄の促進を図るため、災害用備蓄飲料水「名水」を販売しています。

■販売価格 1箱(490ml×24本)2400円

■窓口販売 名古屋市内下水道局営業所・管路センターで販売(窓口販売は200円割引)

■配達販売 電話で受け付けします。【受付期間】6月3日(水)～翌年3月16日(火) 【配達期間】6月3日(水)～翌年3月31日(水)

※高齢者のみの世帯など、災害時に配慮が必要となる世帯は100円割引

※給水区域外への配達、別途送料が必要となり、割引適用ありません。

問 名古屋市内下水道局お客様受付センター
 ☎052-884-5959



画像はイメージです

会計年度任用職員を募集します! 新型コロナウイルス感染症対策に係る就労支援対策事業

申込要件	市内在住で、新型コロナウイルス感染症拡大の影響により、次のいずれかに該当となった方が対象です。年齢・性別は問いません。 (1) 企業等の採用内定が取消しになった方 (2) 雇用主側の事情で解雇された方 ただし、地方公務員法第16条の欠格条項に該当している方は、任用しません。		
任用期間	令和2年6月～令和3年3月31日(翌年度の任用は無し)		
勤務場所	市役所内の各課	募集人数	6名
職務内容	各所属における事務補助(窓口対応、書類作成)等		
勤務時間等	原則として、月～金曜日 午前8時30分～午後5時(休憩60分) ※配慮が必要な事情等がある方は、面接時にご相談ください。		
報酬等	時間給999円(別途、期末手当・交通費支給、社会保険加入有り)		
応募方法等	(1)以下の書類を郵送又は持参 ①履歴書(任意様式) ②申込要件を証明する書類(採用内定取消し通知や離職票等)の写し ③申立書(市ホームページ又は人事秘書課窓口にて取得してください。) ※郵送の場合は、封筒の表面に「会計年度任用職員応募」と朱書きしてください。 (2)受付開始 令和2年6月4日(木) ※応募順に選考を実施するため、定員に到達次第、締め切りとします。 (3)選考方法 書類及び面接により選考		
郵送先・問合せ	清須市役所企画部人事秘書課(北館3階) 〒452-8569 清須市須ヶ口1238番地		



市民相談 6月相談日のお知らせ

相談名	相談日	時間	会場	問合せ
子育て世代包括支援センター	平日随時	午前8時30分～午後5時	健康推進課(北館2階)	健康推進課(北館2階)
女性相談	平日随時	午前9時～午後3時45分	子育て支援課(北館2階)	子育て支援課(北館2階)
家庭児童相談				
母子・父子家庭相談				
消費生活相談員による消費生活相談	毎週月・火・木・金曜日	午後1時30分～4時30分 (受付は午後4時まで)	南館1階 消費生活センター	産業課(南館3階)
市人権擁護委員による人権よろず相談	次の相談日は、7月8日(水)です。 みんなの人権110番 ☎0570-003-110 (平日午前8時30分～午後5時15分)			社会福祉課(北館1階)
司法書士による消費生活相談(多重債務を含む。)	13日(土)・27日(土)	午後1時30分～4時	北館1階 相談室5	産業課(南館3階)
不動産に関する相談	16日(火)	午後1時～4時	北館2階 相談室1	企画政策課(北館3階)
行政相談	18日(木)	午後1時30分～3時30分	北館1階 相談室5	防災行政課(北館3階)
障害者のための出張就業相談	18日(木)	午後1時～午後2時※事前予約が必要です。 (相談日以外も調整します。)	北館1階 相談室6	社会福祉課(北館1階)
女性の会による結婚相談	6月の開催は中止します。			生涯学習課(南館1階)
弁護士による市民無料法律相談	9日(火)・10日(水)・11日(木)	午後1時～4時 ※事前予約が必要です。 (お1人様年2回まで。)	清洲総合福祉センター 1階 相談室	市社会福祉協議会 総務地域課 ☎052-401-0031

し尿汲み取り・浄化槽の清掃業者

清洲・新川地区	西枇杷島地区	春日地区
(株)サンキョークリエイト ☎0587-32-2541	三協商事(株) ☎052-442-3091	(株)サンキョークリエイト ☎0587-32-2541
丸新商事(株) ☎052-400-3688		

6月の納税・納付

- 市民税・県民税(全期・1期)
- 介護保険料(2期)

納期限 6月30日(火)

税金・保険料は最寄りの金融機関で納めることができます。※納期限後の納付には延滞金が課されます。

新型コロナウイルス感染症の影響により市税の納付が困難な方について、徴収猶予の「特例制度」が制度化されました。

日曜・祝日に急病人が出たときは

西春日井西部・東部休日診療所、外科輪番の診療休止について

「新型コロナウイルス感染症」の、この地域内での更なる感染拡大を回避するために、充分とはいえない設備の下での、西春日井西部休日診療所(清須市西枇杷島町花咲84)・同東部休日診療所(北名古屋市九之坪白山39)、並びに外科輪番での診療はしばらくの間、休止しています。

休止期間の診療は、下記の医療機関となります。

◆発熱、咳など、呼吸器症状がある方の診療
はるひ呼吸器病院(清須市春日流8-1)
☎052-400-7111

◆外科や一般的な救急診療
済衆館病院(北名古屋市鹿田西村前111)
☎0568-21-0811

※診療再開については、再開が決まり次第、清須市、西名古屋医師会及び西春日井広域事務組合ホームページでお知らせします。

日付	歯科	受付時間	午前9時30分～11時30分
6月 7日(日)	MK歯科クリニック	(清須市☎052-400-2818)	●西春日井歯科医師会 http://nisident.com/
6月14日(日)	たけうち歯科医院	(北名古屋市☎0568-23-2098)	
6月21日(日)	田中歯科	(清須市☎052-409-8241)	
6月28日(日)	早川歯科クリニック	(北名古屋市☎0568-26-4618)	
7月 5日(日)	小島歯科医院	(清須市☎052-400-3113)	

24時間対応

救急医療情報センター
(症状に見合った診療機関をご紹介します。)

☎052-263-1133

健康の
ための

ワンポイント アドバイス



スクワットをしよう!

外出が制限され、一日の活動量が減っていませんか。今回は、家の中でできる運動の1つ、スクワット運動を紹介します。スクワット運動は、道具がいらず、ドタバタという音もなく、自分の体重を使って行うことができるので、気軽にできる運動として、とてもおすすめです。

スクワット運動を行うと、立ち上がる時や歩くときなどに重要な太ももの前の筋や、お尻の筋、体幹の筋などを鍛えることができます。また、それらの筋は、体積が大きいので、運動した時のエネルギー消費量が大きくなり、ダイエットにも最適です。

まずは、軽くスクワット運動をしてみましょう。“正しいスクワットのやり方”のような書籍やサイトはたくさんあり、床面に対して太ももが平行になるまでしゃがむことを奨励している場合がありますが、それは若い人やスポーツマンを想定した方法です。はじめは、椅子の背などにつかまりながら、浅くしゃがむように、1セット10回くらいから始め、回数や1日に行うセット数を、徐々に増やしてみましょう。

慣れてきたら、少しバリエーションを加えましょう。深くしゃがんだり、ゆっくりとしたスピードでスクワット運動を行うと、負荷を大きくすることができます。大きく足を広げて行くと、お尻の外側の筋や、太ももの内側の筋を鍛えることができます。もっと負荷をかけたいときには、重りを持ってみたい、スクワット運動を1回するごとにジャンプするという方法もあります。

歯磨きをしながら、朝ドラを見ながら、好きな曲を聞きながら、何でもよいので、1日の生活活動の中に組み込んでいくと継続しやすいですよ。

なお、関節に痛みがある方、心疾患・呼吸疾患などの持病がある方は、かかりつけの医師や理学療法士に相談してから行ってください。



(文 愛知医療学院短期大学 宮津真寿美(理学療法士))

しょっかいさん
おすすめ!

健康レシピ



コンソメスープ

【材料 2人分】

ベーコン (5mm幅に切る) …… 1/2枚	レタス (1cm幅の千切りにする) …… 20g
玉ねぎ(薄切りにする) …… 30g	オリーブ油 …… 小さじ1
にんじん(千切りにする) …… 10g	水 …… 300cc
しめじ(1本ずつほぐす) …… 30g	チキンコンソメ …… 1/2個
絹ごし豆腐 (2cm角に切る) …… 60g	酒 …… 小さじ1
	塩・こしょう …… 少々

【作り方】

- ①鍋にオリーブ油を熱し、ベーコンを炒める。
- ②玉ねぎ、にんじん、しめじを加え、さらに炒める。
- ③水、コンソメ、酒を加え、野菜が柔らかくなったら豆腐を加える。
- ④塩・こしょうで味を調え、最後にレタスを加え、ひと煮立ちし、火を止める。

献立名(1人分)	エネルギー	たんぱく質	塩分
コンソメスープ	72kcal	2.8g	0.8g

(レシピ提供：市食生活改善推進協議会)

◆管理栄養士のコメント◆

感染症などに負けないために、日頃から食事で気をつけておきたいことは何でしょう。基本的なことですが、改めて「3食しっかり食べること」「バランスよく食べること」を見直してみましょう。あわせて、腸の環境を整えるため、ヨーグルトなどの発酵食品、善玉菌の栄養になるといわれる食物繊維やオリゴ糖を意識してみるのもよいですね。今回のコンソメスープのように、野菜、大豆製品、きのこ等、いろいろな食材を使うこともおすすめです。

広告

医療法人 清須呼吸器疾患研究会

はるひ呼吸器病院

東海地区で唯一、
呼吸器疾患専門病院

二次救急指定

24時間 救急外来対応

内科・呼吸器内科・呼吸器外科・アレルギー科
消化器内科・循環器内科・病理診断科

清須市春日流8番地1 ☎052-400-7111
http://www.kiyosu-kokuyuki.jp/

広告

「セレモ友の会」
会員募集中

入会金のみ、月々の掛金・年会費一切不要

セレモニー鳳凰殿

お問合せ・ご相談 24時間年中無休 ☎052-409-4430 清須市一場福島1244-1

清須市・あま市の セレモニー美和 セレモニー朱雀殿
ご葬儀はお任せ下さい。 あま市花正七反地 40-1 あま市七宝町川部出屋敷73