



《主な内容》

行政ニュース

平成27年度市政推進委員

P.2

夢広場はるひ

平成27年度(平成28年度採用)
清須市職員採用候補者試験案内

P.3

保健だより

市議会の構成

P.4

教室講座

Eメール 声のポスト
皆様からのご意見ご要望

P.5

児童・子育てだより

子育て世帯臨時特例給付金の
お知らせ

P.8

フォトダイアリー

インフォメーション



「マス、いっぱい捕ったよ!」

(春日地区子ども会大会「マスのつかみ取り」)
(関連ページ 20ページ)

清須市の人口 【総人口】 66,693人(+85人) 【世帯数】 27,304世帯(+87世帯)
【男】 33,337人(+59人) 【女】 33,356人(+26人)

※()内は前月比
(平成27年5月1日現在)



平成27年度 市政推進委員

行政ニュース

夢広場はるひ

保健だより

教室・講座

児童・子育てだより

フォトダイアリー

インフォメーション

土田		清洲第9		清洲第8		清洲第7		二西市場一・三丁目		一場		朝日		・西弁田天中		清洲第2		清洲第1	
柏山	寺西	仙田	江口	林本	岡林	早川	河原	清水	中川	加納	鹿島	堀尾	長谷川	後藤	山口	秋田	加藤	渡邊	堀田
奨	博司	正生	眞樹	勇	民幸	清一	洋	保次	正彦	一夫	貞和	昭	裕	悦男	典夫	利隆	義行	博史	忠彦

新川第8		鍋片		寺野		外町		新川第4		新川第3		新川第2		新川第1		新清洲		上条	
濱田	野村	加藤	杉本	小林	小川	尾関	三輪	安藤	古池	鈴木	後藤	稲垣	荒木	宮澤	中山	小島	牛田	高柴	石塚
秀樹	幸夫	龍二	英幸	英明	さより	宏	弘明	啓一	博	勝彦	武史	敏朗	正春	正和	海解	和宏	宏	康司	芳政

旭芳野		松原		花咲地領		日の出		六軒		大和		砂入		西枇杷島第2		西枇杷島第1		阿原	
辻	栗本	磯部	金多	竹内	笹本	渡邊	織田	野田	名郷	奥田	福島	山田	柴田	堀田	宮田	近藤	渡邊	横井	近藤
武寿	直子	和雄	俊治	喜美代	道彦	俊明	喜與次	廣司	明宏	照明	章雄	一平	幸夫	松壽	正道	希子	和一	善光	昌倫

市政の円滑な推進のため、地域の皆さんとのパイプ役となる市政推進委員及び副市政推進委員を次の方々に委嘱しました。
(敬称略)

春日南		上中		新春日西分		春日蓮祢		落宮		小場塚		二ツ杵		古城	
鵜飼	加藤	加藤	河合	星野	飛弾	鈴木	嶋川	後藤	犬飼	伊藤	新原	堀井	小澤	太田	櫻井
裕之	康夫	治雄	紀直	増尚	和義	泰彦	豊	末雄	俊二	修	早苗	茂	広子	賢治	清和

【問合せ】
防災行政課(本庁舎)

ブロック名
市政推進委員
副市政推進委員



平成27年度(平成28年度採用) 清須市職員採用候補者試験案内

平成27年度(平成28年度採用)の清須市職員採用候補者試験を次のとおり実施します。

●職種、人員及び受験資格

職 種	採用予定人員	受 験 資 格
事務職	10名程度	平成元年4月2日以降に生まれた方で、大学、短大又は高専を卒業又は来春卒業見込みの方
事務職 (身体障害者対象)	若干名	身体障害者手帳の交付を受けた方で、次のいずれにも該当する方 ・昭和60年4月2日以降に生まれた方で、大学、短大又は高専を卒業又は来春卒業見込みの方 ・自力で通勤し、介護者なしで事務職として職務の遂行が可能な方 ・活字印刷文による出題に対応できる方
事務職 (土木・建築)	若干名	平成元年4月2日以降に生まれた方で、土木課程又は建築課程を専攻し、大学、短大又は高専を卒業又は来春卒業見込みの方
保育士及び 幼稚園教諭	8名程度	平成元年4月2日以降に生まれた方で、保育士資格と幼稚園教諭免許の両方を有するか来春取得見込みの方

※短大には、学校教育法による専修学校専門課程のうち、修学年限が2年以上かつ1,600時間以上の授業の履修を義務付けているものを含みます。

- 受付期間 平成27年6月1日(月)から12日(金)まで
- 受付時間 月曜日から金曜日の午前8時30分から午後5時15分まで(正午から午後1時を除く。)
- 申込方法 申込書、履歴書などの申込書類を持参又は郵送(12日(金)午後5時15分必着)で提出してください。
※申込書及び履歴書については、市指定の用紙を使用してください。
試験案内、申込書及び履歴書は、人事秘書課(本庁舎)で直接受取るか、市ホームページからダウンロードしてください。

●試験期日及び試験内容 第1次試験 平成27年7月26日(日)

職 種	試 験 内 容
事務職	教養試験、論文試験及び適性検査
事務職 (身体障害者対象)	教養試験、論文試験及び適性検査
事務職 (土木・建築)	教養試験、論文試験、専門試験及び適性検査
保育士及び 幼稚園教諭	教養試験、論文試験、専門試験及び適性検査

※第1次試験合格者は、後日、面接及び実技等の試験があります。

- 申込・問合せ 清須市役所 企画部 人事秘書課(清須市役所本庁舎2階)
〒452-8569 清須市須ヶ口1238番地
電話052-400-2911(内線1211・1212)





市議会の構成

5月1日(金)、第一回臨時会が開催され、次のとおり、正・副議長、監査委員等が選出されました。

◆議長 久野 茂



◆副議長 住田 元紀



◆監査委員 成田 義之

◆議会運営委員会委員長 八木 勝之

◆常任委員会

○総務委員会委員長 小崎 豊

○福祉委員会委員長 白井 章

○建設文教委員会委員長 林 真子

問合せ 議事調査課(本庁舎)

6月議会定例会の日程

本会議・委員会はお気軽に傍聴できます。詳しくは、議事調査課(本庁舎)までお尋ねください。



開会日	会議等
1日(月)	本会議(行政報告質疑、議案提案説明)
4日(木)	本会議(一般質問)
5日(金)	本会議(一般質問)
11日(木)	本会議(議案質疑)
12日(金)	福祉常任委員会
15日(月)	建設文教常任委員会
16日(火)	総務常任委員会
22日(月)	本会議(委員長報告・討論・採決)

開会時間 いずれも午前9時30分から

愛知万博
メモリアル

第10回愛知県市町村対抗駅伝競走大会
清須市代表選手候補募集!!



と き 12月5日(土) 午後0時20分スタート(予定)
と こ 愛・地球博記念公園
区間・距離 9区間 28.7キロメートル(予定)
募 集 小学生(男・女)、中学生(男・女)、ジュニア(男・女)
資 格 一般(男・女)、40歳以上(男女不問)
市内にお住まい又はお勤めの方(県内の小・中・高校生は保護者の住まいが市内であること)
応募期限 6月28日(日)まで
問合せ スポーツ課(新川ふれあい防災センター)※月曜休み
電話052-409-1535



メール 声のポスト 皆様からのご意見・ご要望

市では、市民の皆様の声を市政等に反映させるため、ご意見・ご要望等をEメールや声のポスト(市内18箇所に設置)にお寄せいただいています。

平成26年度におきましては、Eメールで101件、声のポストでは107件のご意見等をいただきました。

■問合せ 人事秘書課(本庁舎)

Eメール・声のポスト ご意見・ご要望の内訳

◆Eメール

1.お問合せ	19件
2.ご意見・ご要望	53件
3.その他	29件
計	101件

◆声のポスト

1.お問合せ	1件
2.ご意見・ご要望	54件
3.その他	52件
計	107件

ご意見・ご要望(53件)の内訳

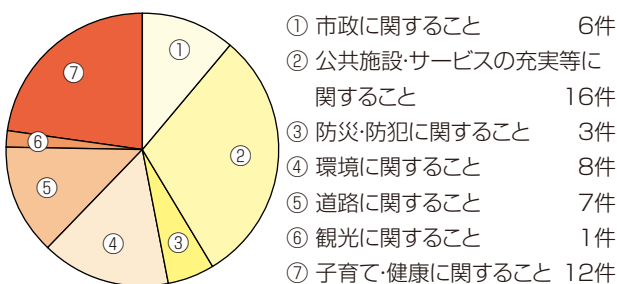

ご意見・ご要望(54件)の内訳

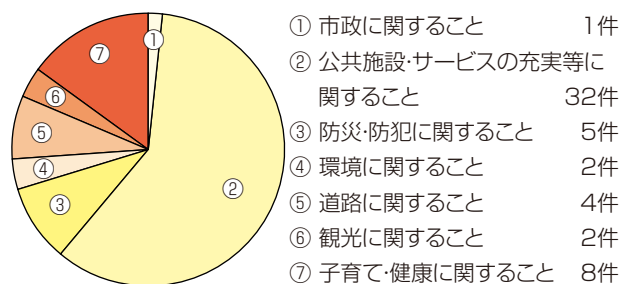

●主なご意見等と回答内容を紹介しす

Q. 私は60代なのですが、市ホームページの壁紙の色が暗くて見づらいように思います。また、各庁舎の電話番号をわかりやすい場所に掲載して欲しいです。

A. 市ホームページのデザインは、清須市の豊かな水辺環境と多彩な歴史資源が共存するという特徴をふまえて、歴史の重厚感や躍動感を表現したものです。自治体ホームページのデザインとしては、あまり例のないもののため、最初は見づらいという印象を受けるかもしれませんが、選定委員会で検討を重ね選ばれたデザインで、JIS規格に対応した色使いです。

また、清須市役所は代表電話制を採用しています。代表電話(052-400-2911)に電話をかけていただきますと、交換手からご希望の課へおつなぎします。そのため、市ホームページ内の各ページ最下部に代表電話番号が掲載されています。

Q. 障害者や高齢者に対する福祉サービスを教えてください。

A. 障害者福祉では、寝具洗濯乾燥事業・タクシー料金助成事業・ガソリン費用助成事業を行っています。また、高齢者福祉では、配食サービス事業・ショートステイ事業・老人無料入浴制度等の事業を行っており、この他にも市独自として様々な福祉サービスを提供しています。詳しくは、市ホームページ「暮らしの情報」の「福祉・介護」に掲載していますので、ぜひご利用ください。

今後も市民の皆様のニーズを把握しながら、限りある財源の中で鋭意努力し、福祉サービスの充実に努めてまいります。



市制施行10周年記念に関する行事のお知らせ



本市は、平成17年7月7日の七夕の日に誕生してから、今年で10周年を迎えます。これを記念し、次のとおり公共施設等において七夕飾りを設置します。備え付けの短冊に皆様の願いを書いていただき、その思いが天に届くように、飾り付けをお願いします。

市制施行10周年記念「七夕飾り」

場 所	市役所本庁舎、西枇杷島庁舎、清洲庁舎、春日支所、にしびさわやかプラザ、清洲城、カルチバ新川、市立図書館、みずとびあ庄内
期 間	平成27年6月30日(火)～7月7日(火)の開庁、開館時間内 ※みずとびあ庄内のみ6月21日(日)から実施

■問合せ 企画政策課(本庁舎)

「JIMOキャラ総選挙」開催中!

地元キャラクターの人気投票に「うるるん」がエントリーしています。

投票期間 6月30日(火)まで

★インターネットから1日1回投票してね!

JIMOキャラ総選挙

応援よろしくをお願いします!

■問合せ 企画政策課(本庁舎)



社会保障・番号制度とは

■問合せ 企画政策課・市民課(ともに本庁舎)

マイナンバーは、住民票を有する全ての方に1人1つの番号を付して、社会保障、税、災害対策の分野で効率的に情報を管理し、複数の機関に存在する個人の情報が同一人の情報であることを確認するために活用されるものです。

■社会保障・番号制度の導入による効果

●公平・公正な社会の実現

所得や他の行政サービスの受給状況を把握しやすくなるため、本当に困っている方にきめ細かな支援を行うことができます。

●行政の効率化

行政機関や地方公共団体等で、様々な情報の照合、転記、入力などに要している時間や労力が大幅に削減。

●国民の利便性の向上

添付書類の削減等、行政手続きが簡素化され、国民の負担が軽減。

■通知カードと個人番号カード

●平成27年10月からマイナンバー(個人番号)が通知されます

- ・住民票を有する全ての方に1人1つの番号(12桁)が付番されます。
- ・マイナンバーは氏名、住所、性別、生年月日(基本4情報)に関連づけられます。
- ・原則として、一度指定されたマイナンバーは生涯変わりません。

●平成28年1月から個人番号カードの交付が始まります

- ・「通知カード」とあわせて「個人番号カード交付申請書」を送付しますので、希望者は顔写真を貼付し、郵送申請をすると「個人番号カード」を交付します。
- ・「個人番号カード」への移行に伴い、従来の「住民基本台帳カード(住基カード)」は発行できません。ただし、平成27年12月までに交付された「住基カード」の有効期間満了までは利用できます。また、「住基カード」に「電子証明書」を格納されている方は、「電子証明書」の有効期間まで使用できます。
- ・「個人番号カード」の交付を受ける場合、「住基カード」は返納となります。

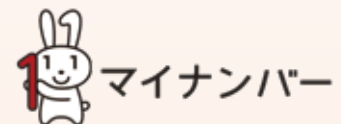



行政ニュース

夢広場はるひ

保健だより

教室・講座

児童・子育てだより

フォトダイアリー

インフォメーション

税だより

市・県民税の納税通知書のお知らせ

6月上旬に市・県民税が課税となる方に納税通知書を発送します。会社にお勤めの方には、お勤めの会社を通じて今年度の市・県民税の税額をお知らせします。

問合せ 税務課(本庁舎)

市・県民税の減免制度のお知らせ

次に該当する方は、課税された市・県民税が減免される場合があります。

対象となる方

(申請に必要な書類等)

- ①前年総所得金額が200万円以下で、前年に比べ当該年中の総所得金額の見込金額が2分の1以下に減少する方(平成27年の収入がわかるもの、印鑑、平成27年度納付書)
- ②前年総所得金額が200万円以下で、雇用保険を受給している方(雇用保険受給資格者証、印鑑、平成27年度納付書)
- ③災害等により被害を受けた方(り災証明書、印鑑、平成27年度納付書)
- ④生活保護法の規定により扶助を受けている方(保護開始決定通知書、印鑑、平成27年度納付書)

⑤勤労学生である方(在学証明書、印鑑、平成27年度納付書)

※分離課税(譲渡所得・退職所得等)にかかる税金は、減免の対象になりません。

※既に納付された市・県民税は、減免の対象になりません。

※申請に必要な書類等は、該当する減免条件により異なります。

減免申請をする時期

納期限の7日前(第一期分は6月23日(火)まで。それ以降は、減免申請の受付はできません。

受付場所

税務課(本庁舎)
受付時間 午前8時30分～午後5時15分(土・日曜日、祝日を除く。)

問合せ

税務課(本庁舎)

65歳以上の公的年金受給者で市・県民税を納税されている方へ

平成21年10月から、公的年金所得に対する市・県民税の支払方法が、役所・銀行等の窓口でのお支払いから、公的年金からの特別徴収(天引き)に変更になりました。

これにより、市・県民税を日本年金機構などの「年金保険者」が市へ直接納め、受給者には、税金が差引かれた後の年金が支払われることとなり、納税のために金融機関へ出向いたり、現金を用意する必要がありません。

対象となる方(次の条件①～③の全てを満たす方)

- ①平成27年4月1日現在で年齢が65歳以上の公的年金受給者
 - ②市・県民税の納税義務者
 - ③年額18万円以上の老齢基礎年金、老齢年金又は退職年金等の受給者
- 対象となる税額** 厚生年金、共済年金、企業年金等を含む全ての公的年金等に係る所得額に応じた税額
- 実施時期** 初めて特別徴収となる場合、平成27年10月支給の年金から天引き
- 問合せ 税務課(本庁舎)

平成27年度市水防訓練

とき 6月14日(日) 午前9時から

ところ みずとぴあ庄内(庄内川水防センター)前堤防

見学はどなたでもできます。ぜひご見学ください。

問合せ 防災行政課(本庁舎)



全国一斉「子どもの人権110番」強化週間

いじめ・虐待など子どもの人権に関わる悩みごと、心配ごとなどの相談に応じます。相談内容の秘密は固く守られますので、ひとりで悩まず、気軽に相談してください。

とき 6月22日(月)～28日(日) 午前8時30分～午後7時
(ただし、6月27日(土)・28日(日)は午前10時～午後5時)

※強化週間以外でも、平日午前8時30分から午後5時15分まで相談に応じています。

相談専用電話(子どもの人権110番)
電話0120-007-110(フリーダイヤル)

問合せ 名古屋法務局人権擁護部
電話052-952-8111(内線1450)





子育て世帯臨時特例給付金のお知らせ ■問合せ 子育て支援課(清洲庁舎)

消費税率引上げの影響等を踏まえ、子育て世帯に対する臨時特例的な給付措置として、子育て世帯臨時特例給付金を支給します。

対象者 平成27年6月分の児童手当(特例給付を除く。)を受給される方

※特例給付とは、手当の月額が5,000円の方です。

対象児童 基準日(平成27年5月31日)時点で、中学校3年生までの児童(平成27年6月分の児童手当の対象となる児童)

支給額 対象児童1人につき 3,000円(1回限り)

※対象となる方には、6月に平成27年度児童手当現況届と同時に申請書等を送付します。

【公務員の方へ】

基準日(平成27年5月31日)に清須市に住民登録のある公務員の方は、次の書類を添えて**清須市に申請**してください。

提出書類(①は勤務先から配布されます。)

①子育て世帯臨時特例給付金申請書(請求書)

※申請書の公務員児童手当受給状況証明欄に所属庁が証明したもの

②支払い金融機関の通帳又はキャッシュカードの写し

※平成26年度子育て世帯臨時特例給付金を清須市以外で支給を受けた場合、添付が必要です。

提出方法 子育て支援課(清洲庁舎)へ郵送又は直接窓口へ提出

申請期間 6月1日(月)～9月1日(火)



生活困窮者自立支援制度のお知らせ

■問合せ 社会福祉課(清洲庁舎)

■制度の概要

平成27年4月から生活困窮者の支援制度が始まり、生活全般にわたるお困りごとの相談窓口(清須市くらし・しごとサポートセンター)が、社会福祉課(清洲庁舎)に設置されました。

「働きたくても働けない」、「住む所がない」等、まずはご相談ください。相談窓口では、一人ひとりの状況に合わせた支援プランを作成し、専門の支援員が相談者に寄り添いながら、他の専門機関と連携して、解決に向けた支援を行います。

■事業内容

・自立相談支援事業

あなただけの支援プランを作ります。

生活に困りごとや不安を抱えている場合は、まずはご相談ください。支援員が相談を受けて、どのような支援が必要かを相談者と一緒に考え、具体的な支援プランを作成し、寄り添いながら自立に向けた支援を行います。

・住居確保給付金の支給

家賃相当額を支給します。

離職等により住居を失った方又は失うおそれの高い方には、就職に向けた活動をする等を条件に、一定期間、家賃相当額を支給します。生活の土台となる住居を整えた上で、就職に向けた支援を行います。

※一定の資産収入等に関する要件を満たしている方が対象です。



春の叙勲

《旭日双光章》

長年にわたり、議員として地方自治の推進に尽力された功績によるものです。



後藤 鑛造氏 (春日屋敷)

春の褒章

《黄綬褒章》

長年にわたり、自動車運送業に精励され、運送業界の発展に尽力された功績によるものです。



堀田 達夫氏 (桃栄)

《藍綬褒章》

長年にわたり、教師として矯正教育に尽力された功績によるものです。



南 尚浩氏 (枇杷島駅前東)

初夏の風物詩 尾張西枇杷島まつり開催

■問合せ 産業課(本庁舎)

美濃路に初夏を告げる「尾張西枇杷島まつり」が開催されます。まつりでは、200年余の歴史を誇る勇壮な5輦の山車が美濃路沿いを練り歩き、山車の上で舞うからくり人形も見ものです。

とき 6月6日(土)・7日(日)

ところ 美濃路沿い

※6日(土)には、リバーランドで花火を打ち上げます。

【荒天の場合は7日(日)】

※詳しくは5月号折込みの「尾張西枇杷島まつりガイド」をご覧ください。



西消防署での警備第2課長 米本氏(写真左)と救助係長 魚住氏との打合せの様子

清須市で防災訓練等を行う場合、西消防署の消防士さん、市の消防団の団員の方や市の保健師の方などが指導・協力をしてもらえると聞いて、今回、自宅マンションの消防訓練の打合せのため、西消防署に行ってきました。消防署では、訓練当日に実際に指導してくれる消防士さんと打合せを行いました。子どもの頃は、学校で避難訓練を行いました。大人になると逃げる訓練がメインではなく、初期消火を目的とした消火訓練をよく行います。私も職場や様々な場面

「消防訓練をするには」

まちなかWatch 1

市民記者 成瀬 瞳

で訓練に参加しましたが、自分で計画を立てるのは初めてです。訓練と一言で言っても、内容は様々あり、時間や場所によって、できる内容が異なることを説明していただきました。

消防士の魚住さんは、「盛りだくさんの訓練をするよりも、これだという一つを決めると、印象が強くなり、いざというときに覚えていて、行動できるものです。」と熱く語ってくれました。

また、穏やかな笑顔が印象的な米本さんは、「最近では、傷病者の方が多い場合や3階建て以上の建物のときは、救急車と一緒に消防車も出動する場合があります。また、行事などで出動する事も増えたので、訓練の予約は、日程が決まっていれば、早めに行った方がいいですよ。」と教えていただいたほか、訓練への参加率アップの方法など訓練を企画する側へのアドバイスをいただきました。

訓練の参加者を増やすことに悩んでいる方や新年度から訓練の担当になり、初めて計画を立てる方は、西消防署に相談をしてみてもいいのではないでしょうか。



るひ



【清須市はるひ美術館】

所在地：〒452-0961 清須市春日夢の森1番地
 電話：052-401-3881
 開館時間：午前10時～午後7時(入館は午後6時30分まで)
 休館日：6/1(月)・8(月)～12(金)・15(月)・16(火)・22(月)・28(日)～30(火)

清須市はるひ美術館 6月の行事予定

清須市第8回 はるひ絵画トリエンナーレ

6月7日(日)まで



大賞 興津真紀子《光と希望》

市はるひ美術館が開館以来続けている全国公募の絵画展「清須市はるひ絵画トリエンナーレ」。

第8回目となる今回は、国内外から過去最多の1,021点(506名)の作品が寄せられました。回を重ねるごとに応募作品が増え、絵を志す人たちの登竜門の1つとして注目されています。

本展では、審査員によって選ばれた入賞8点と入選20点を美術館に、佳作30点のうち26点を市立図書館に展示しています。ぜひお見逃しなく!

観覧料

[市はるひ美術館]
一般 300円(240円)
 ※()内は20名以上の団体料金
 ※中学生以下、各種障害者手帳提示者及び付添人1名は無料
 [市立図書館]
無料
 ※市はるひ美術館では入賞・入選作品28点を、市立図書館では佳作作品のうち26点を展示

第3回 清須市4中学校美術部展

6月13日(土)・14日(日)

※観覧無料 ※14日は午後3時まで

清須市はるひ美術館収蔵作品展 その道の向こうに

6月17日(水)～27日(土)

散歩道、旅路、家路…わたしたちは毎日「道」を歩み、ときには迷って、寄り道しながら生きています。どこまでも続くその道の先には、何が待っているのでしょうか。美しい景色が見られたり、ばったり誰かに遭遇したり、異世界に行くこともできるかもしれません。

当館の収蔵作品のなかに描かれたさまざまな「道」に、思いを馳せてみませんか?

観覧料

一般 200円
 ※中学生以下及び各種障害者手帳提示者無料(付添人1名は半額)



山田純嗣《(03-1)ROAD》

館長アートトーク 【今月のテーマ】 風雲告げる日本画、片岡球子のエナジー。

6月27日(土) 午後4時～5時

■ところ：市立図書館 2階研修室 ■参加費：無料 ■申込：電話 052-401-3881(前日までに要予約)

〈予告〉 会期 7月4日(土)～9月30日(水)

ミッフィーのたのしいお花畑 ディック・ブルーナが描くお花と絵本の世界展

ミッフィーが誕生してから今年で60周年。ミッフィーやボリス、花などが描かれた作品を紹介します。ぜひお楽しみに!

7月4日(土) 午前9時30分～ 開会式にご招待!

市内在住の5歳[年長クラス]～小学校1年生のお子様 先着20名を、開会式にご招待します。※お子様お一人につき、保護者の方2名様まで無料ご招待
 申込：6月5日(金) 午前10時より美術館にて電話受付開始



Illustration Dick Bruna © copyright Mercis bv,1982 www.miffy.com



夢広場は

清須市立図書館 6月の行事予定

【清須市立図書館】

所在地：〒452-0961 清須市春日夢の森1番地
 電話：052-400-1044
 開館時間：午前10時～午後7時
 休館日：6/1(月)～4(木)・8(月)・15(月)・22(月)・29(月)・30(火)

行政ニュース

夢広場はるひ

保健だより

教室・講座

児童・子育てだより

フォトダイアリー

インフォメーション

2階一般企画

金持ちになる!!!

株式投資・投資信託・為替・FX・債券・NISA…。資産運用はどうすれば良い…？お金の事をもっと知りたい方、注目です。

1階児童企画

天気と星空

6月は梅雨の時期。雨の日は図書館で「雨はなぜ降るのか」調べてみよう！また、星についても同時特集。雨雲で見えない星空も、本で楽しみましょう。

1階カウンター

プチ工作

市立図書館 3周年記念

図書館 パースディケーキ

7月の誕生日をみんなでお祝いしてね！

※去年の様子です

父の日おはなし会

子ども達に絵本を読んでくれるお父さん大募集!

おとうさんとっしょに、おはなしとプチこうさくをたのしもう!

【とき】6月14日(日) 午前11時から

【ところ】1階おはなしの部屋

当日、午前10時50分に1階おはなしの部屋までお越しください。

歴史資料展示室

学び舎と教科書

一大正元(1912)年から昭和20(1945)年まで

前回企画展の続編として、大正元(1912)年から昭和20(1945)年までの教育制度の歩みを「学び舎と教科書の歴史の変遷」を切り口に、清須市が所蔵している教育関係資料を中心に展示しました。

【とき】7月26日(日)まで

※図書館の開館日・開館時間に準じます。

紙芝居マラソン

童心社の紙芝居41冊を期間内自由にご覧いただけます!

【期間】6月16日(火)・17日(水)・18日(木)・23日(火)・24日(水)・26日(金)

午前10時30分～正午

【ところ】1階おはなしの部屋

特別整理休館日のお知らせ

6月4日までの期間、蔵書点検による整理期間のため休館とさせていただきます。ご不便をお掛けしますが、ご理解の程お願いします。

図書館スタッフのオススメ本コーナー

《今月のテーマ》
多肉植物

一般向け 『多肉植物図鑑』

松山 美紗 // 著
日東書院本社
【627/マ/12】

ぶっくりかわいいものから、ちょっとグロテスクな種類まで、多肉植物の形は多種多様！写真の掲載も多く、ただ眺めて楽しむもよし、寄せ植えのアドバイスを読んで育てるもよし！お部屋の緑に、手間のかからない多肉植物はいかが？

児童向け 『泣けないサボテン』

なすかつら // 文
KINA // 絵
扶桑社
【E/ナケ/14】

サボテンのちょっぴり切なく、ほんのり心温まる、そんな物語。ふんわりとしたイラストがゆったりとした文章に色を添えて、大人でも子どもでも、読んだ後は心がほっこりする、そんな1冊。親子でぜひ読んでほしい本です。

※新川保健センターは、新川福祉センター内にあります。
西枇杷島保健センターは、にしびさわやかプラザ内にあります。
春日保健センターは、春日老人福祉センター内にあります。

妊婦歯科健康診査及び 節目年齢歯科健診の 指定医療機関追加のお知らせ

次の医療機関が、追加となりましたのでお知らせします。

●かぐらデンタルクリニック
☎052-401-7018

問合せ 健康推進課(清洲庁舎)

健康自立度に関する調査票 (基本チェックリスト)を送りました

平成27年4月1日現在で65歳以上の方(要介護認定者を除く。)を対象に、個別にアンケート調査票をお送りしました。ご返送いただいた方には、7月中に結果アドバイス票をお送りし、必要な方には健康相談のご案内等を行います。日常生活をより健康的に過ごし、また、健康で思いやりのあふれるまちづくりを実現するために、アンケートにご協力をお願いします。

問合せ 高齢福祉課(清洲庁舎)



猫は室内で飼いましょう

猫にとって屋外は、交通事故や迷子、病気等の危険があります。また、フン尿で困っている人もいますので、トラブルにならないようマナーを守りましょう。

室内飼いをするにあたり、登れる場所や隠れる場所など猫にとって快適な空間を用意し、愛情を持って終生飼育をしましょう。



問合せ 健康推進課(清洲庁舎)

介護用品支給利用券 (おむつ券)更新申請について

平成27年度8月以降の介護用品支給利用券の申請受付を開始します。

対象者 (①・②を全て満たす方)

①現在介護用品支給利用券の交付を受けている方で、介護保険の要介護認定(要介護3以上)の期間が8月以降までである方(介護保険施設の入所者を除く。)

②6月1日現在において、対象者を含む全世帯員が市民税非課税の方

※所得制限導入に伴い、市民税課税世帯の方は、対象にはなりません。

申請に必要なもの 介護保険被保険者証・印鑑

申請期限 7月17日(金)まで

利用券お渡し期間 8月3日(月)以降随時

申請場所 高齢福祉課(清洲庁舎)・市民課(本庁舎)・西枇杷島支所・春日支所

問合せ 高齢福祉課(清洲庁舎)



『介護予防』川柳 募集!

お 題 『地域の支え合い』

毎年ご好評をいただいております『介護予防』川柳を、今年度も募集します!

高齢者の増加により、地域で人と人がつながり、『お互い様』の気持ちで支え合うことが大切になってきています。安心して楽しく住み続けることのできる清須市であり続けることを願って、『地域の支え合い』をテーマにした川柳を募集します。

平成26年度金賞

応募期間 6月1日(月)～7月31日(金)

参加資格 市内にお住まい、お勤め又は在学の方

応募方法 応募用紙(※)に必要事項を明記の上、FAXでお送りいただくか、高齢福祉課(清洲庁舎)、市民課(本庁舎)、西枇杷島支所又は春日支所までご持参ください。

※応募用紙は、市ホームページに掲載並びに高齢福祉課(清洲庁舎)、市民課(本庁舎)、西枇杷島支所及び春日支所に設置しています。

優秀作品発表 応募作品の中から事務局にて選出し、広報・ホームページ等に発表掲載させていただきます。

※応募にあたっては、応募用紙の注意事項を充分にご確認ください。

■問合せ 高齢福祉課(清洲庁舎)

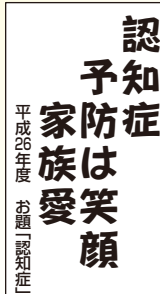

健康日本21清須計画(第2次)推進中! “めざせ! ころもからだも元気なまち 清須”

きよす健康マイレージ

『きよす健康マイレージ』とは、県と市で協働し、県内の協力店のご協力のもと市民の健康づくりを応援する取り組みです。一定のマイレージ(ポイント)を貯めると、「あいち健康づくり応援カード(まいか)」を受取ることができ、協力店で利用できます。

健康づくりで『まいか』をゲットしよう!
さらに先着100名様に『粗品』をプレゼントします。



参加方法



きよす健康チャレンジシートのポイントを貯めます。

40ポイント貯まったら健康推進課で『まいか』を交付します。

「まいか」の有効期限は発行日より1年間です。

- 《対象者》 16歳以上の市内にお住まい又はお勤めの方
- 《ポイントを貯める期間》 平成27年6月1日(月)～平成28年2月29日(月)
- 《まいか引換え期間》 平成27年8月5日(水)～平成28年2月29日(月)
- 《問合せ》 健康推進課(清洲庁舎) ☎052-400-2911(代)

◆きよす健康チャレンジシートは、切り取ってお使いください(コピー可)。

各支所・保健センターにも設置してあります。

◆まいかの協力店舗一覧表は、各支所・保健センターに設置してあります。

市ホームページでもご覧になれます。

きりとり

40ポイント貯まったら、健康推進課(清洲庁舎)で『まいか』と交換できます。

氏名			
年齢	歳	性別	男・女
生年月日	T・S・H	年	月 日
電話番号			

きよす健康チャレンジシート



40ポイントを貯めて『まいか』をゲットしよう!



ポイントを貯める期間：平成27年6月1日～28年2月29日
まいか引換え期間：平成27年8月5日～28年2月29日
問合せ：健康推進課(清洲庁舎)
☎052-400-2911(代)
平日 午前9時～午後5時



ポイントの貯め方 (全て自己申告)

①と②～④のいずれかの健康づくりに取り組み、合計40ポイント貯めましょう。



項目	健康づくりの内容	獲得ポイント
① 必須項目 	検診・健診の受診 (4・5月の受診もポイント対象となります) <input type="checkbox"/> がん検診(各がん検診につきポイントが獲得できます) <input type="checkbox"/> 歯科健康診査 <input type="checkbox"/> 若年者健診 <input type="checkbox"/> 特定健診 <input type="checkbox"/> 後期高齢者健診 <input type="checkbox"/> 人間ドック <input type="checkbox"/> 職場健診 <input type="checkbox"/> 妊婦健診 <input type="checkbox"/> 医療機関での検診・健診 <input type="checkbox"/> 精密検査の受診	ポイント2倍 各検(健)診につき 2ポイント 必須項目です。 必ず1つ達成してください。
②	市や地域が主催するイベント・講座・相談への参加 生涯学習講座、健康講座、地域清掃などの地域活動	1日1ポイント
③	健康づくりチャレンジ <input type="checkbox"/> 早寝早起きの工夫をする <input type="checkbox"/> 毎食、野菜を食べる(漬物を除く) <input type="checkbox"/> 薄味にする <input type="checkbox"/> 毎食後、はみがきをする <input type="checkbox"/> 1日1回 血圧を測定する <input type="checkbox"/> 1日1回 体重を測定する <input type="checkbox"/> 運動をする(ウォーキング、ラジオ体操など) <input type="checkbox"/> 歩数計を使う <input type="checkbox"/> 地域活動・ボランティア活動 など	 いずれか1つで 1日1ポイント ★1日1ポイントが上限です。
④	禁煙チャレンジ <input type="checkbox"/> 禁煙する(1か月以上の禁煙を達成したら) ★達成日をきよす健康チャレンジシートにご記入ください。	 ポイント10倍 10ポイント

はみがきで1ポイント獲得

6月4日から6月10日は歯と口の健康週間です。

おくりたい 未来の自分に きれいな歯



きりとり

<記入例>

6/1
(③)

6月1日に体重を測定した場合の記入例です。
日付とカッコに項目番号を記入してください。

1ポイント=1マス
40ポイントで『まいか』に交換

/	/	/	/	/
()	()	()	()	()
/	/	/	/	/
()	()	()	()	()
/	/	/	/	/
()	()	()	()	()
/	/	/	/	/
()	()	()	()	()

★20ポイント達成

/	/	/	/	/
()	()	()	()	()
/	/	/	/	/
()	()	()	()	()
/	/	/	/	/
()	()	()	()	()
/	/	/	/	/
()	()	()	()	()

谷折り

あと一歩

達成!

《母子保健事業》 ☎は申込みが必要です。日程の詳細については、「平成27年度母子保健事業日程表」でご確認ください。

- ◎母子健康手帳はすべての事業に必要です。乳幼児健診には問診票を記入しご持参ください。
- ◎対象月にご都合の悪い方は、他の日程でお受けください。準備の都合がありますので、事前にご連絡ください。
- ◎発熱をしているなど体調の悪い時は、他の子に感染させる可能性があるため来所を差し控えてください。

名称	実施日	会場	受付時間	対象・詳細	
母子健康手帳交付	6月13日(土)	春日保健センター	午前10時30分～11時	妊婦 持ち物：妊娠届出書	
	7月 7日(火)	西枇杷島保健センター			
	随 時(平日)	清洲庁舎			
パパママ教室	6月13日(土)	春日保健センター	午前9時45分～10時	妊婦とその夫 テーマ 6月は「夫婦で子育て」 7月は「赤ちゃんに届け!栄養いっぱい食事と歯について」	
	7月 7日(火)	西枇杷島保健センター	午後1時15分～1時30分		
☎母乳・卒乳相談	6月 8日(月)	清洲保健センター	母乳 午前9時30分～10時50分 卒乳 午前11時10分～	母乳不足や卒乳に関する相談 (母乳相談は個別、卒乳相談は集団) 申込受付中	
乳幼児健康相談	6月 8日(月)	清洲保健センター	午前9時30分～10時30分	乳幼児と保護者 身体計測、発育等の育児相談	
離乳食講習会	6月16日(火)	清洲保健センター	午前9時45分～10時	離乳食初期～中期の方	
	7月 7日(火)	西枇杷島保健センター			
集団予防接種 ☎BCG接種	6月10日(水)	西枇杷島保健センター	午後1時45分～2時	生後1歳に至るまで(標準：生後5～8か月に至るまで) ※6月3日(水)から9日(火)までに 健康推進課へご連絡ください。 接種日の持ち物：母子健康手帳・ 予診票・体温計・ボールペン	
乳幼児健診	4 か 月 児	6月11日(木)	春日保健センター	午前9時30分～10時	H27年2月生まれ
		6月25日(木)	西枇杷島保健センター		
	10 か 月 児	6月11日(木)	春日保健センター	午後1時15分～1時45分	H26年7・8月生まれ ※当日受けられない方は1歳の前日まで医療機関で 受診できます。受診券を発行しますので、健康 推進課へ母子健康手帳とハンコを持参し申請して ください。
		6月25日(木)	西枇杷島保健センター		
		7月 9日(木)	西枇杷島保健センター		
	1 歳 6 か 月 児	6月 4日(木)	西枇杷島保健センター	午後1時15分～1時45分	H25年10・11月生まれ 持ち物:歯ブラシ・タオル
		6月19日(金)	清洲保健センター		
		7月23日(木)	春日保健センター		
	3 歳 児	6月22日(月)	新川保健センター	午後1時15分～1時45分	H24年5・6月生まれ 持ち物：歯ブラシ・タオル ※目と耳の検査を事前実施してください。 ※当日会場で尿検査をします。
		7月17日(金)	春日保健センター		
7月31日(金)		西枇杷島保健センター			
2歳児相談 歯っぴい健診	6月18日(木)	春日保健センター	午後1時15分～1時45分	H25年5月生まれ 持ち物： 歯ブラシ・タオル	
2歳6か月児 歯なマル健診	6月18日(木)	春日保健センター	午前9時15分～9時45分	H24年11月生まれ	
予防接種	★清須市・北名古屋市・豊山町の指定医療機関以外(愛知県内に限る。)でも予防接種ができます。 【対象】かかりつけ医が指定医療機関以外の方、里帰り出産等で指定医療機関以外での接種を希望する方 【方法】協力医療機関であるかどうかをかかりつけ医に確認し、健康推進課へ申請後、接種してください。				

《成人保健事業》 ☎は申込みが必要です。

名称	実施日	会場	実施時間	対象・詳細
☎がん検診などの 集団検診の申込	●内容：がん検診・女性がん検診・骨粗しょう症検診・若年者健診 ※詳細は「平成27年度成人保健事業日程表」(広報4月号折込)、「集団検診のお申し込みはお済ですか」(広報5月号折込)をご覧ください。 ●申込：健康推進課窓口又は電話(平日 午前8時30分～午後5時) ●検診日時は、定員に達していない日時のご案内となります。			
市国民健康保険 特 定 健 診	6月30日(火) までの健診日	新川保健センター 西枇杷島保健センター 清洲保健センター	午前9時～11時	健診当日、市国民健康保険にご加入の方で 今年度40歳を迎える方から健診当日74歳の方 詳細は「清須市国保特定健診」(広報4月号折込)、 広報5月号22ページをご覧ください。
☎節目年齢歯科健診	通 年	市内指定医療機関	診療時間内	H27年4月1日に満40・45・50・55・60・65・70歳の方 健康保険証持参 費用無料 医療機関に要予約
市民健康相談	6月22日(月)	春日保健センター	午後1時30分～3時	血圧測定、尿検査、健康等に関する個別相談 担当：保健師、管理栄養士 管理栄養士を希望の方は要予約
☎心の健康相談	6月12日(金)	清洲保健センター	午後1時30分～2時20分 午後2時30分～3時20分 午後3時30分～4時20分	心の健康に関する個別相談【秘密厳守】 ご本人以外からの相談も可 担当：臨床心理士 申込受付中
禁煙サポート相談	随 時	健康推進課にて電話相談又は面接相談 平日 午前8時30分～午後5時		禁煙をしたい方、ご家族の禁煙についての相談 禁煙サポートや禁煙外来のご案内
福祉課	★健康自立度に関する調査票(基本チェックリスト)にご協力ください 対象の方には、郵送しました。詳細は12ページをご覧ください。			

《食生活相談事業》

名称	実施日	会場	実施時間	対象・詳細
☎食事なんでも相談室	6月15日(月)	春日保健センター	午後1時30分～3時	離乳食や生活習慣病予防の食事、介護食など 食生活に関する個別相談 担当：管理栄養士 申込受付中 電話相談(平日 午前8時30分～午後5時)も随時受付中



各施設の
所在地・電話番号

清洲市民センター	清洲弁天96番地1	052-409-6471
春日公民館	春日東出8番地2	052-400-2700

生涯学習講座

★6月5日(金)午前8時30分
から先着順で受け付けます。
電話での申込みもできます。

★市内にお住まい又はお勤め
の方が対象です。

生涯学習課(清洲市民センター)
☎052-409-6471
月曜日は休館です。なお、月曜日が
祝日の時は、直後の平日が休館です。

天文開放

とき 6月19日(金)
午後7時～8時30分
ところ にしび創造センター
4階天体ドーム
テーマ 「土星と春の大曲線」
講師 理科教諭
川村 吉弘氏

※雨天の場合は中止です。く
もりの場合は、その時の天
候により判断しますので、
生涯学習課(清洲市民セン
ター)に午後4時以降にお
問合せください。
※申込不要。小さなお子さん
や家族での参加もできます。

※中学生以下は保護者の送迎
が必要です。

書に親しんでみませんか

とき 7月3日(金)・10日
(金)・17日(金)の全3回
午前10時～11時30分
ところ にしびさわやかプラザ
3階研修室

内容 書道の基本的な筆運
び、楷書から行書への流れに
ついて学び
ます。初心
者の方も毛
筆に親しん
でいただけ
ます。

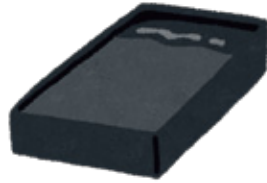

講師 日展作家、毎日書道
展審査員 高橋 栖雲氏
定員 25名
受講料 300円
教材費 200円
持ち物 書道用具一式筆、下
敷き、墨液、硯、文鎮)

スマホ&タブレット入門

とき 6月19日(金)・26日
(金)の全2回
午後1時30分～3時30分
ところ 清洲市民センター
3階視聴覚室

内容 スマホやタブレット
を触ってみたいけど不安と
いう方を対象に、タブレッ
ト(アンドロイド機種)を操
作しながら、基本操作、ア
プリのダウンロードやイン
ストール、セキュリティ対
策、ネットの検索や閲覧
カメラ、電子図書などを楽
しんでいただけます。
※タブレットは2人で1台を
使用して行います。

講師 Open Tablet School
認定講師 三輪 ちづ子氏
定員 20名
受講料 200円
教材費 1500円
持ち物 筆記用具



つくろっ！生涯学習推進計画

とき 7月11日(土)・18日
(土)・9月5日(土)・12日
(土) ※開始時間等は申込
時にお知らせします。

ところ 清洲市民センター他
内容 平成28年度に清須市
初めての生涯学習推進計画
が策定される予定です。わ
たしたちのまちには、どん
な学習施設や学習事業が必
要か一緒に考えてみましょ
う。ランチ会(実費)を実施
しますので、都合のつく方
はご参加ください。

講師 愛知教育大学 教育
学部教授 大村 恵氏
定員 15名
受講料 無料
持ち物 筆記用具

親子ふれあい広場 「ゆっくりてっぴり 楽しん子育て」

【西枇杷島地区】

とき 7月1日(水)・8日
(水) 午前10時15分～11時
45分(受付は10時から)
ところ 西枇杷島保健セン
ター(にしびさわやかプラ
ザ1階)

内容 子育てネットワー
カー「ふわふわ」と一緒に親
子で手遊びや手づくりおも
ちゃなどで遊びながら交流
しましょう。
定員 未就園児親子20組
参加費 1組200円(保険
代を含む)。
持ち物 飲み物(お茶など)

高齢者のための教室・講座

★申込みは各センターへお
願います。

★各センターとも60歳以上
の方が対象です。

西枇杷島福祉センター
☎052-5500-7530

生活実用講座

「着物の貼り絵」を作ります。

西枇杷島福祉センター	西枇杷島町大野37番地1	052-502-7530
にしび創造センター	西枇杷島町小田井一丁目12番地1	052-504-6361
清洲庁舎	清洲一丁目6番地1	052-400-2911(代)



定員 120名
講師 満蔵院 住職
 木村 堯恵氏
演題 「心の時代」
ところ 西枇杷島福祉センター 2階集会室
とき 6月17日(水)
 午前9時50分～11時30分

寿大学(開講式・第1回)

参加費 無料
とき 6月16日(火)
 午前9時30分～11時25分
主演 唐沢 寿明
 田中 邦衛

映画を楽しもう

材料費 500円
申込 6月5日(金)
 午前9時から
持ち物 はさみ・ボンド・両面テープ
とき 6月11日(木)
 午前9時30分から



子どもからお父さん、お母さん、おじいさん、おばあさんまで 家族みんなで踊ろう! 盆踊り講習会 開催

とき 6月11日(木)・6月18日(木)
 ともに午後7時から
ところ アルコ清洲
 メインホール



受講料 無料
講師 清須音頭普及会(市文化協会内)
 ※申込は不要です。直接会場にお越しください。
主催 市文化協会
問合せ 生涯学習課(清洲市民センター)
 ☎052-409-6471

わくわく教室

「花の針刺し」を作ります。
参加費 無料
とき 6月10日(水)
 午前9時30分～11時45分
主演 岡田 茉莉子
 松田 優作

おしゃべり横丁(映画鑑賞)

西枇杷島生きがいセンター(にしび創造センター2階)
 ☎052-504-6361

材料費 500円
申込 6月5日(金)
 午前9時から
定員 25名
持ち物 針・糸・はさみ
とき 6月19日(金)
 午前9時30分から

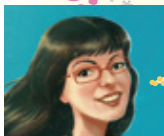

エリの「スペイン語ちよっぴりレッスン」

サルードス [Saludos(あいさつ) ⑥]

¡Hola! ¿Qué hay? 今までのレッスンでは、人と会った時のあいさつをいくつか紹介しました。今回はお別れのあいさつを紹介します。

一番使われているのは「¡Adiós!」で、「さようなら」という意味です。イントネーションですが、「オ」に力を入れ、少し伸ばす感じで、最後の「ス」はあまり聞こえないように発音し、「アディオース」です。

また、次に会うのはいつかがはっきり分かっている時は「¡Hasta ●●!」を使います。「また●●」という意味で、●●の部分に、次に会う日などを入れて使います。たとえば、次に会う時が「明日」なら、「¡Hasta mañana!」、つまり「また明日」と言います。同じく、「¡Hasta el lunes!」は「また月曜日」で、「¡Hasta luego!」は「また後で」です。

イントネーションですが、「hasta」の「h」は無音で、「ア」は少し伸ばす感じに「アースタ」。「lunes」は「ル」に力を入れ「ルーネス」で、「luego」は「エ」に力を入れ、「ルエーゴ」です。

それでは、皆さん、「¡Hasta el mes que viene!」。「また来月!」。

各施設の電話番号

児童センター	児童館	清洲児童館	052-409-6102
		清洲児童センター・ウイング	052-401-2727
		新川児童館	052-409-5751
		星の宮児童センター	052-400-5932
		桃栄児童館	052-401-1234
		小田井児童館(にしび創造センター内)	052-504-6392
		西枇杷島児童館(西枇杷島福祉センター内)	052-504-2656
		春日児童館	052-409-8358



★ちびっこ七夕会★

各児童館で七夕会を行います。歌を歌ったり、親子で簡単なゲームをしたりして、七夕の雰囲気味わいながら楽しい時間を過ごしましょう。詳しい内容につきましては各児童館・児童センターへお尋ねください。皆さんの参加をお待ちしています。

と き 7月7日(火) 午前10時30分～ ところ 各児童館・児童センター
 対 象 未就園児親子(定員は各児童館で異なります。) 参加費 50円
 申 込 6月9日(火)午前9時30分より各児童館・児童センターにて受付をします。



	行事名	と き (開始時間は 午前10時30分)	対 象	参加費	申込開始日 (開始時間は 午前9時30分)	備 考
西枇杷島児童館	水遊び (雨天中止)	7月1日(水)・ 2日(木)・3日(金)	未就園児親子	無料	不要	持ち物など詳しくは、児童館へお問合せください。
	親子誕生会 6・7月生まれの友達のお祝いをしましょう。	7月10日(金)	未就園児親子 定員20名	50円 (誕生日 100円)	6月 9日(火)	7月8日(水)・9日(木)に誕生カードを作ります。
	子育て講座 「リトミック」	7月14日(火)	1歳6か月 ～2歳児親子 定員20名	無料		
小田井児童館	子育て講座 「リトミック」	6月23日(火)	1歳6か月 ～2歳児親子 定員25名	無料	6月 5日(金)	
	水遊び (雨天中止)	7月6日(月)・ 13日(月)・14日(火)	未就園児親子	無料	不要	持ち物など詳しくは、児童館へお問合せください。
	親子誕生会 6・7月生まれの友達のお祝いをしましょう。	7月10日(金)	未就園児親子 定員30名	50円 (誕生日 100円)	6月 9日(火)	7月8日(水)・9日(木)午前中に誕生カードを作ります。
清洲児童館	子育て講座 「チャイルドヨガ&マッサージ」	7月 2日(木)	1歳児親子 定員20名	無料	6月 9日(火)	
ウイング 清洲児童センター	作って遊ぼう	6月11日(木) ・12日(金)	未就園児親子 定員各15名	無料	6月 5日(金)	
	子育て講座 「エアロピクス」	6月18日(木)	1歳6か月 ～3歳児親子 定員15名			
新川児童館	新聞紙で遊ぼう	6月19日(金)	未就園児親子 定員10名	無料	6月 5日(金)	
	子育て講座 「リトミック」	6月25日(木)	1歳6か月 ～2歳児親子 定員20名			
	「七夕かざり」 を作ろう	6月29日(月)	未就園児親子 定員10名			
星の宮 センター	リズムで遊ぼう	6月15日(月)	未就園児親子 定員30名	無料	6月 5日(金)	
桃栄 児童館	子育て講座 「チャイルドヨガ&マッサージ」	7月14日(火)	1歳児親子 定員15名	無料	6月 9日(火)	申込時にお手紙を配付します。
春日児童館	「ロケット」 を作ろう	6月26日(金)	未就園児親子 定員20名	無料	6月 9日(火)	
	子育て講座 「リトミック」	7月 9日(木)	1歳児親子 定員15名			

◆園庭開放

と き 6月11日(木)
午前10時～正午
ところ 各保育園
対 象 未就園児親子

◆きらきらひろば

毎月1回、遊びや造形・リズム等を紹介しながら親子で遊びます。ぜひご参加ください。
 と き 6月25日(木) 午前10時～正午 ところ 各保育園
 内 容 親子で遊ぼう 対 象 未就園児親子

※上記2事業の詳細については、各保育園にお問合せください。

●資源収集 ■坂町、東町、中河原、下河原…毎月第4水曜日 ■横町、西町、旗本、下堀江、西堀江(名鉄津島線より南側)…毎月第4土曜日 ■外町、寺野(花園・元町・郷前)、鍋片、助七(一丁目・二丁目)…毎月第3水曜日 ■豊町、西堀江(名鉄津島線より北側)…毎月第4土曜日 ■寺野(花笠・美鈴・池端)、助七(五反田・東山中・芳花・美里)、阿原…毎月第3水曜日

行政ニュース

夢広場はるひ

保健だより

教室・講座

児童・子育てだより

フォトダイアリー

インフォメーション

子育て支援センター	清洲子育て支援センター(本町保育園内)	052-401-2460
	新川子育て支援センター(須ヶ口保育園内)	052-400-2200
	春日子育て支援センター(中之切保育園内)	052-408-0771



行事名		とき	対象	参加費	申込開始日 (開始時間は) 午前10時)	備考
子育て支援センター	子育て講座(電話申込不可)	ベビーマッサージ & ヨガ	4か月～ 11か月児親子 定員15名	無料	6月 8日(月) 春日子育て支援センター	講師：河村 弘子氏 ところ：春日子育て支援センター
		2・3歳の育ちと関わり方	2・3歳児親子 定員20名		6月 9日(火) 清洲子育て支援センター	講師：保健師 ところ：清洲子育て支援センター
		絵本の選び方	0・1歳児親子 定員15名		6月10日(水) 清洲子育て支援センター	講師：久原 幸子氏 ところ：清洲子育て支援センター
		ベビーマッサージでスキンシップ	4か月～ 11か月児親子 定員15名		6月11日(木) 新川子育て支援センター	講師：山田 よしみ氏 ところ：新川子育て支援センター
		お母さんのエアロビクス	未就園児親子 定員20名		6月19日(金) 春日子育て支援センター	講師：吉川 絵里氏 ところ：春日子育て支援センター
		2・3歳児のこころと体	2・3歳児親子 定員20名		6月10日(水) 新川子育て支援センター	講師：保健師 ところ：新川子育て支援センター
		1歳児の生活リズム	1・2歳児親子 定員20名		6月18日(木) 清洲子育て支援センター	講師：保健師 ところ：清洲子育て支援センター
清洲子育て支援センター	ひだまりの会 (わらべうた)	6月 8日(月)	未就園児親子	無料	不要	開始時間：午前11時 講師：加賀 依子氏
	誕生会・身体測定	6月 9日(火)	2・3歳児			開始時間など 詳しくは、センターへ お問合せください。
		6月10日(水)	0歳児			
		6月11日(木)	1歳児			
はじめましての会	6月16日(火) ・17日(水)	はじめて 支援センターを 利用する親子	開始時間：午後2時			
アクアビーズ作り	6月29日(月)	未就園児親子 定員10名	50円	6月 8日(月)	開始時間：午前10時	
新川子育て支援センター	誕生会・身体測定	6月 9日(火)	1歳児	無料	不要	開始時間など 詳しくは、センターへ お問合せください。
		6月10日(水)	2・3歳児			
		6月11日(木)	0歳児			
	はじめましての会	6月16日(火) ・17日(水)	はじめて 支援センターを 利用する親子			開始時間：午後2時
	親子で作ろう (七夕かざり)	6月16日(火) ～18日(木)	未就園児親子			
びよびよの会 (わらべうたと絵本)	6月22日(月)	未就園児親子		講師：久原 幸子氏 開始時間：午前10時30分		
アクアビーズ作り	7月 6日(月)	未就園児親子 定員10名	50円	6月15日(月)	開始時間：午後1時30分	
春日子育て支援センター	誕生会・身体測定	6月 9日(火)	0歳児	無料	不要	開始時間 身体測定：午前10時45分 誕生会：午前11時
		6月10日(水)	1歳児			
		6月11日(木)	2・3歳児			
	お母さんと作ろう (星に願いを)	6月15日(月) ～19日(金)	未就園児親子			開始時間：午前9時30分 ・午後1時30分
	はじめましての会	6月16日(火) ・17日(水)	はじめて 支援センターを 利用する親子			開始時間：午後2時
リサイクル	6月22日(月)	未就園児親子		不要になった子供服を 募集中		
アクアビーズ作り	7月13日(月)	未就園児親子 定員25名	50円	6月29日(月)	開始時間：午前10時30分	

新川地区●プラスチックごみ収集■坂町、東町、中河原、下河原…毎週土曜日■横町、西町、旗本、下堀江、西堀江(名鉄津島線より南側)…毎週水曜日■外町、寺野(花園・元町・郷前)、鍋片、助七(一丁目・二丁目)…毎週土曜日■豊町、西堀江(名鉄津島線より北側)…毎週土曜日■寺野(花笠・美鈴・池端)、助七(五反田・東山中・芳花・美里)、阿原…毎週水曜日



行政ニュース

夢広場はるひ

保健だより

教室・講座

児童・子育てだより

フォトダイアリー

インフォメーション

フォトダイアリー



受賞おめでとうございます 4月18日(土)

第8回はるひ絵画トリエンナーレ表彰式が、市はるひ美術館において全国から受賞者が集まり盛大に行われました。
表彰式後の講評会では、多くの作家が熱心に審査員の話に耳を傾けていました。



受賞者の皆さん

交通安全事故ゼロを目指します 4月20日(月)

西枇杷島警察署において、「交通安全応援サポーター」委嘱状伝達式が行われ、昨年度の活躍を認められ、MVPを獲得した市のイメージキャラクター「うるるん」も出席しました。
交通事故ゼロを目指して、今年度もがんばります。



交通安全応援サポーターのうるるん

いつもあなたのそばに 赤十字 5月1日(金)

清須市赤十字奉仕団が、市内4か所の商業施設で、赤十字社員増強運動月間のPR活動として、街頭PR「広めよう赤十字! 5月の愛知一斉キャンペーン」を実施し、赤十字の活動を紹介するパンフレット等を配布しました。



PR活動をする赤十字奉仕団員



マスのつかみ取りをする児童たち

マス、いっぱい捕ったよ! 5月9日(土)

春日小学校体育館において、春日地区の子ども会の児童らを集め、「第42回春日地区子ども会大会」が開催されました。その後、はるひ夢の森公園に場所を移し、名古屋清須ロータリークラブから寄付されたマスのつかみ取りが行われ、児童たちは、マスの放たれた水路に入り、水浸しになりながらマスを追いかけていました。
また、環境美化の一環として、五条川沿いのごみ拾いも行われました。



しもの時のために

5月9日(土)

市主催の地域防災リーダー養成講座の一環として、防災講演会が清洲市民センターで開催され、受講生を含む市民ら約150名が参加しました。講師に名古屋大学減災連携研究センターの阪本真由美特任准教授を招き、女性の目線から見る避難生活について学びました。



避難生活などについて講演する阪本氏



庄内川沿いをウォーキングする参加者



内川沿いの自然や景色を楽しみながら

5月10日(日)

庄内川水辺の散策路及び大治町庄内川河川敷公園の完成1周年を記念して、ウォーキング大会が開催されました。

参加者は、「みずとびあ庄内」から「大治町庄内川河川敷公園」までの往復7キロメートルを歩き、庄内川沿いの自然や景色を楽しみました。



みんなできれいにしましょう

5月10日(日)

廻間地区にお住まいの皆さんが参加し、同地区内にある「特別養護老人ホーム清洲の里」周辺の清掃ボランティアを行いました。



清掃を行う廻間地区の皆さん



西枇杷島第1幼稚園でPR活動を行う民生児童委員



心で暮らしやすい地域社会をつくるために

5月12日(火)~18日(月)

5月12日から18日までは、民生委員・児童委員の活動を地域のみなさまに知っていただくための「民生委員・児童委員の日」活動強化週間です。市民生児童委員連絡協議会では、市内の保育園・幼稚園などであいさつ運動やポケットティッシュ配布などのPR活動を行いました。

本市は、本庁舎・清洲庁舎・西枇杷島庁舎・春日支所にて主に業務を行っています。
申請手続き等のためお越しの際は、担当課及び担当課所在庁舎等をお確かめください。



行政ニュース

夢広場はるひ

保健だより

教室・講座

児童・子育てだより

フォトダイアリー

インフォメーション



臨時職員募集

臨時職員を次のとおり募集します。勤務時間や勤務条件、履歴書等の提出書類については、応募先に問合せください。
子育て支援課

▼職種・募集人員 児童厚生員 若干名 ▼時給 1040円 ▼応募資格 保育士又は教諭資格をお持ちの方 ▼採用時期 随時 ▼提出書類 履歴書・資格証明書 ▼応募・問合せ 子育て支援課(清洲庁舎)

教育・子育て

児童手当の振込

6月10日(水)に、平成27年2月～5月分の児童手当を預金口座に振込みますので、ご確認ください。手当額について

児童手当(支給月額)	
0歳～3歳未満(一律)	15,000円
3歳～小学校修了前(第1子第2子)	10,000円
3歳～小学校修了前(第3子以降)	15,000円
中学生(一律)	10,000円
※児童手当の所得制限を超えた場合は、対象児童の年齢に関係なく5,000円となります。	

ては、次のとおりです。

児童手当現況届の提出をお忘れなく

児童手当を受給している方は6月中に「児童手当現況届」を提出していただく必要があります。提出されないと、受給資格があっても6月以降の手当が受けられなくなることがあります。ただし、5月以降に出生や転入などで認定請求書を提出された方は必要ありません。

次の方は、現況届提出時に、それぞれ添付書類が必要です。
●**厚生年金等加入の方**

健康保険被保険者証のコピー(受給者本人及び対象児童分)

●**受給者と対象児童の住所が異なる方**
児童を含む世帯全員の住民票の写しと申立書

●**平成27年1月2日以降に清須市へ転入された方**
前住所地の児童手当所得証明書(平成27年度)

※5月末頃に、受給者宛てに現況届を送付いたしましたので、申請書に添付書類を添えて同封の返信用封筒で返送ください。

▼**問合せ** 子育て支援課(清洲庁舎)

あなたも育児の援助をしてみませんか?
●**ファミリー・サポート・センターの仕組み**

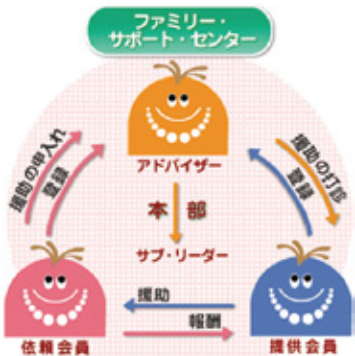

清須ファミリー・サポート・センターでは援助していただく方(提供会員)を募集しています。

「提供会員養成講座」開催

▼**とき** 7月3日(金)午前9時～午後3時 ▼**ところ** 清洲庁舎202会議室 ▼**内容** 子育てに関する知識 ▼**受講料** 無料 ▼**対象** 市内に住まいの20歳以上の方 ▼**申込・問合せ** 清須ファミリー・サポート・センター(子育て支援課(清洲庁舎)内) ☎052・409・0755(直通)

県立いなざわ特別支援学校説明会

いなざわ特別支援学校では、障がいのあるお子さまの保護者等を対象に学校説明会を行います。適切な就学には、早期からの学校見学等が大切です。特別支援学校に興味がある方や就学先として考えられている方は、ぜひご参加ください。

申込みは、事前に電話でお願いいたします。

▼**とき** 小学部6月25日(木) 中学部6月30日(火)時間はいずれも午前10時～正午 ▼**ところ** 申込先 いなざわ特別

支援学校 ☎0587・35・2005

県立特別支援学校体験入学

県教育委員会では、来年度小・中・高等学校入学予定で障がいの可能性があると思われるお子さんとその保護者を対象に、特別支援学校の様子を知っていただくため、体験入学を実施します。

●**知的な発達に遅れや情緒に障がいのあるお子さん**

▼**とき** 小学部9月10日(木) 16日(水) 中学部9月11日(金) 16日(水) 高等部6月4日(木) ▼**ところ** いなざわ特別支援学校 ☎0587・35・2005

●**病気で入院しているお子さん**

▼**とき** 7月14日(火)・10月22日(木) ▼**ところ** 大府特別支援学校 ☎0562・48・5311

手足の不自由なお子さん

▼**とき** 9月10日(木)・10月7日(水) ▼**ところ** 名古屋特別支援学校 ☎052・502・8866

▼**問合せ** 直接、体験入学先の学校へ ※各特別支援学校では、体験入学以外の日にも随時相談に応じています。



早期教育相談事業

県教育委員会では、幼児(3歳以上)から平成28年度に新1年生に入学するお子さん(6歳まで)とその保護者を対象とした早期教育相談を実施します。子育てで気になることのある方、お子さんに障がいがあると思われる方、お子さんの就学について相談したい方など、お気軽にご相談ください。相談は予約制で、無料で行います。

6月は「暴走族追放 強調月間」

暴走族による暴走行為が本格化する夏季を控え、暴走行為を未然に防ぐとともに、二輪車等による交通事故防止及び青少年の健全育成を図っていくため、県では、6月を「暴走族追放強調月間」と定め「暴

走族 なくして住みよいまちづくり」をスローガンに、暴走族の追放に向けた運動を集中的に展開します。暴走族を許さない環境づくりにご協力をいただきますようお願いいたします。

▼問合せ 県民生活部社会活動推進課 ☎052・954・6175(直通)

健康・福祉

国民健康保険からのお知らせ 所得の申告は忘れずに

国民健康保険の制度は、所得申告に基づいて賦課及び所得区分判定を行っているため、世帯主を含む国民健康保険に加入する全ての方に所得申告をしていただく必要があります。また、清須市内外に関わらず同一世帯以外に在住している方に扶養されている方も所得申告をする必要があります。ただし、所得税の確定申告・住民税の申告・年末調整で、扶養者(扶養している方)と同一世帯の被扶養者(扶養されている方)又は中学生以下の方の申告は不要です。

●国民健康保険税について

前年中(1月～12月)の所得

申告に基づき賦課されるため、未申告の場合は所得不明と判定され正しい算定ができません。また、軽減(7割、5割、2割)判定も不可能となります。

●高額療養費所得区分判定について

同一世帯内の世帯主及び国保加入者の方で、お一人でも未申告の方がいる場合は、上位所得者として判定されます。

●高齢受給者証(70歳から74歳の方が対象)について

所得申告がされていないと高齢受給者証の一部負担金割合を判定することが不可能のため、高齢受給者証の交付ができません。

▼問合せ 保険年金課(本庁舎)

福祉医療費受給者証 更新手続きのお知らせ

母子・父子家庭医療費受給者証、後期高齢者福祉医療費受給者証の有効期限は、7月31日(金)です。対象者へは、更新申請書を送付します。

▼問合せ 保険年金課(本庁舎)

民生委員・児童委員は地域の身近な相談相手です

民生委員・児童委員は、厚生労働大臣から委嘱されたボランティアの方々です。市内には、現在8人の主任児童委員を含む83人の民生委員・児童委員が、生活に困っている方や身体の不自由な方、高齢者やひとり親家庭など様々な悩みを持つている方々の相談相手となり、行政等の福祉サービスにつなぐパイプ役として活動しています。

相談内容や個人の秘密は堅く守られますので、お困りのことがありましたら、お気軽にご相談ください。

▼問合せ 社会福祉課(清洲庁舎)

身体・知的障害者 相談会開催

身体および知的に障がいのある方又はそのご家族を対象に、相談員による相談会を実施いたします。ぜひこの機会にご利用ください。

■身体障害者相談員

比嘉 茂男氏

■知的障害者相談員

筒井 登和子氏

▼とき 6月17日(水)午前10時～正午 ▼ところ 清洲庁舎1階相談室 ▼予約・問合せ 社会福祉課(清洲庁舎)

第18回愛知県介護支援 専門員実務研修受講試験

▼試験日 10月11日(日) ▼受験資格 次の①及び②に該当する者 ①保健・医療・福祉の各分野で合計5年以上(一部の対象者は10年以上)の実務経験がある者 ②①の業務に従事している勤務地が愛知県にある者、もしくは、現在①の業務に従事しておらず、かつ住所が愛知県にある者

▼願書配布場所 市区町村役場、県高齢福祉課、県福祉相談センター(地域福祉課、県民生活プラザ)、県社会福祉協議会 ▼願書受付期間 6月16日(火)～7月15日(水) ▼問合せ 県社会福祉協議会 福祉人材センター(介護支援専門員実務研修受講試験係) ☎052・212・5530(直通) ※6月15日(月)～10月9日(金)の期間、利用可能

本市は、本庁舎・清洲庁舎・西枇杷島庁舎・春日支所にて主に業務を行っています。
申請手続き等のためお越しの際は、担当課及び担当課所在庁舎等をお確かめください。



行政ニュース

夢広場はるひ

保健だより

教室・講座

児童・子育てだより

フォトダイアリー

インフォメーション

暮らし・環境

水道週間
「カラカラで
蛇口に飛び込む
僕の口」



6月1日(月)～7日(日)は、水道について理解と関心を高め、公衆衛生の向上と生活環境の改善を図る水道週間です。水道事業は、市民の皆様が安心して飲んでいただける水をお届けしております。

▼問合せ 上下水道課(西枇杷島庁舎)

空地等の草生えの適正管理のお願い

これから夏場にかけて空地等の雑草や樹木等を放置しておくと、害虫が発生したり、たばこの吸殻の投入れによる火災発生や不法投棄等による環境の悪化で、近隣住民に迷

ごみの減量にご協力ください

▼問合せ 生活環境課(本庁舎)

市から排出される可燃ごみの量が増えています。可燃ごみの減量を行うには次のように少し手間をかけていただくことにより、減量することができます。



●生ごみの水切りをしっかりと行いましょう

生ごみの約80パーセントは水分です。水切りを行うことによって重量を約10パーセント減らすことができます。生ごみの腐敗や悪臭の主な原因は、生ごみに含まれる水分です。水分を減らすための工夫をすることで、ごみの減量だけでなく臭気防止にも効果があります。ごみの減量化の第一歩として生ごみの水切りにご協力いただきますようよろしくお願いいたします。

生ごみの水分を減らすために、次のポイントを押さえておきましょう!

- ①濡らさない
- ②しぼる
- ③乾かす

●可燃ごみの中のダンボールや古紙類の多くは資源となります

可燃ごみとして出されているものの中に、ダンボール、新聞、雑紙などが含まれているものが見受けられます。これらのものを資源として排出することで、ごみの量を減らすとともにリサイクルによる省資源化が実現できます。

ごみの減量とリサイクルについて、ご理解とご協力をお願いします。

防災・防犯

雨水ポンプ場等見学会
親子参加者募集

惑をかける恐れがあります。皆様が所有している土地については、近隣住民の迷惑にならないよう現状を確認して、雑草が繁茂した場合は草刈りをし、樹木等の枝が隣接住宅の敷地に入らないよう剪定するなど、適切な管理をお願いします。

▼問合せ 生活環境課(本庁舎)

水害に強い街づくりを目指す清須市では、市内各所にある雨水排水ポンプ場などの増強や新設、また内水氾濫を軽減する施設などを整備しています。東海豪雨から15年が経

過しました。今回、清須市の雨水対策の現状を知っていただくため、市内の施設をバスで巡る見学会を開催します。

▼とき 1回目8月23日(日)・2回目9月13日(日)どちらも午前9時30分～正午(予定)

▼集合場所・時間 西枇杷島庁舎駐車場・午前9時30分(受付午前9時15分から) ▼見学予定地 庄内川堤防・助七公園調整池・助七ポンプ場・芳野ポンプ場(建設中)・小塚ポンプ場(天候・見学場所の状況により変更となる場合があります) ▼対象 市内にお住まいの小学校4～6年生とその保護者(2名1組)

▼参加費 無料 ▼定員 各回とも20組40名 ▼申込方法 郵送又は市ホームページ

●郵送の場合 官製はがきに「雨水ポンプ場等見学会参加希望」と明記し、「参加希望日、郵便番号、住所、電話番号、保護者の①氏名②性別③年齢、お子様の①氏名②性別③学年・年齢」を記入して郵送

●市ホームページの場合 市ホームページの「イベント」↓「イベント情報一覧」↓その他↓「清須市雨水ポンプ場等見学会」から必要事項を記入し送信

▼申込先 〒452-8503 清須市西枇杷島町花咲84番地 清須市役所上下水道課

▼申込期限 7月15日(水)必着 ▼抽選・発表 応募多数の場合は抽選の上、8月上旬にお知らせします。 ※官製はがきで申込まれた方は、郵送にて、市ホームページで申込まれた方は、電子メールにてお知らせします。 ▼問合せ 上下水道課(西枇杷島庁舎)

平成27年度
市無料耐震診断・
耐震改修申請受付中

市では、昭和56年5月31日以前に着工された木造住宅を対象に、無料で耐震診断を行っています。また、診断の結果、評点が低い建物に対し耐震改修工事費の補助も行っています。その他、耐震シエルトー等補助制度なども実施しています。詳細は、市ホームページの「防災・安心」↓「災害情報」↓「災害への備え」↓「清須市無料耐震診断・耐震改修費補助制度のお知らせ」をご覧ください。 防災行政課へお問い合わせください。

▼問合せ 防災行政課(本庁舎)

●資源収集 丸の内、下本町、中本町、竹屋町、上本町、田中町全域、朝日、伊勢町全域、西市場一丁目、永安寺、神明町…
毎月第1水曜日 一場…毎月第2水曜日 西市場二・三丁目、西市場四・五丁目、西市場住宅、廻間、西清洲、土田、土田住宅…毎月第3水曜日 上条、新清洲一～四丁目、新清洲五・六丁目…毎月第4水曜日 西田中・弁天…毎月第1土曜日



救命講習開催

西春日井広域事務組合消防本部では、「もしも」の時に役立つ応急手当の方法を皆さんに知っていただくために、AED(自動体外式除細動器)の取扱いを含む救命講習会を開催します。

▼とき 6月28日(日)午前9時～正午 ▼ところ 西春日井広域事務組合 西消防署

▼内容 小児・乳児を対象とした心肺蘇生法 普通救命講習Ⅲ(3時間講習) ▼対象

原則として西春日井広域事務組合消防本部管内にお住まいのお勤め又は在学の方 ▼定員

30名(先着順) ※講習日の1か月前から電話受付開始

なお、参加人数が少数の場合、中止の場合あり。 ▼参加費

無料 ※受講された方には、後日修了証を交付。修了証は、講習終了後2週間後に発行されるため、次の連絡先へ確認

後、受取りに来てください。郵送希望の場合、82円切手を貼った封筒に宛先を記載し、講習当日に持参してください。

▼申込・問合せ 西春日井広

域事務組合消防本部消防課 ☎0568・22・4954(平日午前9時～午後5時)

甲種防火管理新規講習開催

▼とき 7月29日(水)・30日(木)の2日間講習午前9時～午後4時30分 ▼ところ

北名古屋市文化勤労会館小ホール(北名古屋市法成寺蔵化60番地) ▼対象

管内(清須市・北名古屋市・豊山町)にお住まい又はお勤めの方 ▼定員

70名(先着順) ※テキスト(図説防火管理等)は講習初日に3310円で郵送します。

▼申込期間 6月15日(月)～26日(金)(土・日曜日を除く) ▼受付時間

午前8時30分～午後4時30分(正午～午後1時を除く) ▼申込場所

西春日井広域事務組合消防本部予防課 ※申込み時にハンコ

写真2枚(申込前6か月以内に撮影した無帽・無背景タテ3cm×ヨコ24cmサイズのもの)を持参。 ※スピード写真、写真出力用紙(厚手)に印刷したデジタル写真も可。写真の

コピー、普通紙に印刷した画像等は不可。

こんな施設には甲種防火管理者が必要です

次に掲げる事業所の管理について権原を有する方は、甲種防火管理者を定めなければなりません。

①遊技場、飲食店、店舗、ホテル、病院などの不特定の人が入出し、収容人員が30人以上、かつ延べ面積が300㎡以上の建物の関係者

②共同住宅、工場、倉庫、事務所などの特定の人が入出し、収容人員が50人以上、かつ延べ面積が500㎡以上の建物の関係者

③特別養護老人ホーム、老人短期入所施設など、自力避難の困難な人が利用し、就寝を伴う施設又はこれらを含む建物で、収容人員が10人以上となる建物の関係者

※①で述べ面積300㎡未満の建物及び②で延べ面積500㎡未満の建物の関係者にあつても、甲種防火管理者を防火管理者に選任することも可能です。

▼申込・問合せ 西春日井広域事務組合消防本部予防課防火推進係(半田) ☎0568・22・4924

催し・講座

清洲朝市

毎月第1日曜日は清洲城文化広場で朝市を開催しています。お買物をするとポイントが貯まるスタンブカードも発行しています。清洲朝市でお得なお買物を!



▼とき 6月7日(日)午前8時～11時 ▼ところ 清洲城文化広場 ▼問合せ 市商工会 ☎052・400・3008

みずとびあ庄内朝市

みずとびあ庄内で、新鮮野菜や庄内川流域の産品などを集めた朝市を開催します。あわせて、親子で楽しめる「和だごづくり・たこあげ」を行います。ぜひご参加ください。

▼とき 6月21日(日)午前9時～11時 ▼ところ みずと

びあ庄内(庄内川水防センター) ▼とれたて朝市 新鮮野菜、くだもの、流域産品などの販売 ▼親子体験 和だごづくり・たこあげ ※和だごづくりは、材料費400円が必要です。和だごづくりに参加される方は、午前9時までにみずとびあ庄内会議室へお越しください。たこあげのみに参加される方は、たこをご持参ください。 ▼問合せ 都市計画課(西枇杷島庁舎)

2015年度「紙芝居実演講座」のご案内

▼とき 6月16日(火)・17日(水)・18日(木)・23日(火)・24日(水)・26日(金)午前10時30分～正午 ▼ところ 市立図書館1階おはなしの部屋

▼講師 武島敦子氏(JPCR読書アドバイザー) ▼対象 市内にお住まいで、「紙芝居」に興味のある方 ▼定員 30名(申込不要) ▼問合せ 生涯学習課(清洲市民センター) ☎052・409・6471

本市は、本庁舎・清洲庁舎・西枇杷島庁舎・春日支所にて主に業務を行っています。
申請手続き等のためお越しの際は、担当課及び担当課所在庁舎等をお確かめください。



行政ニュース

夢広場はるひ

保健だより

教室・講座

児童・子育てだより

フォトダイアリー

インフォメーション

2015年度「図書修繕
ボランティア養成講座」の
ご案内



▼とき 6月25日(木)～平成28年3月24日(木)の毎月第4木曜日午後1時30分～3時30分
▼ところ 市立図書館2階研修室 ▼講師 市立図書館員 ▼対象 市内にお住まいで、「図書修繕ボランティア」に興味のある方 ▼定員 20名(先着順) ▼申込 6月5日(金)から生涯学習課(清洲市民センター)へ(電話申込) ▼主催 市学校支援地域本部 ▼問合せ 生涯学習課(清洲市民センター) ☎052・409・6471

輝け！プラチナ世代
(今こそ、技能を活かすとき)
シニア地域デビュー
モデル実施委託事業
「シニアと地域を結び
セカンドライフ実践塾」

▼とき 第1回7月5日(日)午後1時30分～4時30分
▼ところ にしびさわやかプラザ3階研修室 ▼講師 岐阜大学教授 益川浩一氏 ▼対象 市内にお住まいの60歳以上のボランティアに興味のある方で、学校の夏休み期間に3日から10日間ほど参加できる方(小学生を対象にした「プログラミング教室」・「東海豪雨を振り返る」等を支援していただきます。) ▼定員 30名(先着順) ▼申込 6月5日(金)から生涯学習課(清洲市民センター)へ(電話申込) ▼問合せ 生涯学習課(清洲市民センター) ☎052・409・6471

愛知医療学院短期大学
きよすスポーツ障害
セミナー
「専門家が教えるスポーツ
障害の予防とリハビリ」

▼テーマ 「ストレッチングの基本」ケガをしないための準備」 ▼内容 スポーツを楽しむ市民の皆様を対象に「スポーツ障害の予防とリハビリテーション」についてのシリーズ第2回目を開催します。今回は、さらにケガを未

生ゴミかじり
堆肥作りをしませんか？



▼とき 7月11日(土)午前10時～正午 ▼ところ 清洲市民センター ▼内容 「ダンボールコンポスト」による生

海洋性スポーツ
体験教室のお知らせ



▼とき 7月18日(土)午前9時～正午 ▼ところ 五条川(春日支所前消防水利) ▼対象 市内にお住まい又はお勤めの方(小学校4年生以上) ▼定員 30名(申込多数の場合は抽選) ▼内容 カヌー・ローボート等の体験乗船会 五条川周辺清掃 ▼受講料 200円(中学生以下は無料・当日徴収) ▼申込 7月5

然に回避するためのストレッチングの基本をご紹介します。誰にもわかりやすい内容と実技を交えて楽しく実践できますので、学校の部活や地域同好クラブ、趣味でのスポーツ活動にお役立てください。
▼とき 7月4日(土) 午後6時～7時30分 ▼ところ 愛知医療学院短期大学城北キャンパス5号館(ゆうあいクリニック2階)(一場519番地) ▼参加費 無料 ※事前予約不要 ▼講師 鳥居昭久氏(愛知医療学院短期大学教授) ▼問合せ 愛知医療学院短期大学 ☎052・409・3311

市レクリエーション協会
第4回 いかだで
遊ぼう in 庄内川

▼とき 7月19日(日)午前8時から ※雨天の場合、7月20日(祝)に順延 ▼ところ 庄内川(みずとびあ庄内付近) ▼申込・問合せ 市レクリエーション協会(佐藤定威) ☎090・2180・4717

青空であそぼう会
お休みのお知らせ

▼とき 7月19日(日)午前8時から ※雨天の場合、7月20日(祝)に順延 ▼ところ 庄内川(みずとびあ庄内付近) ▼申込・問合せ 市レクリエーション協会(佐藤定威) ☎090・2180・4717

「好評いただいております「青空であそぼう会」は、10月スタート予定の小規模保育事業保育園へ向けての改装のため、6月から10月までお休みさせていただきます。新しくなった園舎で、また一緒に遊びましょう！」
▼問合せ NPO法人おさんぽ清洲共同保育所 ☎052・409・0904



募 集

税務職員募集
(高校卒業程度)

名古屋国税局では次のとおり税務職員を募集します。

▼職種 税務職員採用試験

▼受験資格 ①平成27年4

月1日現在、高等学校又は中等教育学校を卒業した日の翌

日から起算して3年を経過していない者及び平成28年3月

までに高等学校又は中等教育学校を卒業する見込の者 ②

人事院が①に掲げる者に準ずると認める者 ▼申込期間

インターネット6月22日(月)～7月1日(水)・郵送又は持

参6月22日(月)～24日(水) ▼試験日 第1次試験9月6

日(日)・第2次試験10月14日(水)から23日(金)までのい

ずれか指定する日 ▼問合せ 名古屋国税局人事第二課試験

係 ☎052-951-3511 (内線3450)・国税庁

ホームページ(<http://www.nta.go.jp>)

市民相談 6月相談日のお知らせ

相談名	相談日	時間	会場
①消費生活相談員による消費生活相談	2日(火)・9日(火) 16日(火)・23日(火)	午後1時30分～4時30分	本庁舎1階相談室
②女性の会による結婚相談	6日(土)・13日(土) 20日(土)・27日(土)	午後1時30分～4時	清洲市民センター

【問合せ】①電話052-400-2911(代表) 産業課(本庁舎)内線1322
②電話052-409-6471 生涯学習課(清洲市民センター)

相談名	相談日	時間	会場
①司法書士による消費生活相談(多重債務を含む)	10日(水)	午後6時～8時	清洲市民センター3階研修室
	27日(土)	午前10時～正午	本庁舎1階相談室
②不動産に関する相談	16日(火)	午後1時～4時	本庁舎1階相談室

【問合せ】電話052-400-2911(代表)
①産業課(本庁舎)内線1322 ②企画政策課(本庁舎)内線1224

相談名	相談日	時間	会場
女性相談	平日随時	午前9時～午後3時45分	清洲庁舎(子育て支援課)
家庭児童相談			
母子家庭等就業相談			

【問合せ】電話052-400-2911(代表) 子育て支援課(清洲庁舎)内線4343

相談名	相談日	時間	会場
弁護士による市民のくらし無料法律相談	9日(火)	午後1時～4時	清洲総合福祉センター1階相談室
	10日(水)		
	11日(木)		

【問合せ】電話052-401-0031 市社会福祉協議会 地域福祉係

し尿汲取り・浄化槽の清掃業者

清洲・新川地区	西枇杷島地区	春日地区
(株)サンキョークリエイト ☎0587-32-2541	三協商事(株) ☎052-442-3091	(株)サンキョークリエイト ☎0587-32-2541
丸新商事(株) ☎052-400-3688		

6月の納税

- 市民税・県民税(全期・第1期)
- 介護保険料(第2期)

納期限 6月30日(火)

税金は最寄りの金融機関等で納めることができます。
※納期限後の納付には延滞金が課されます。

日曜・祝日に急病人が出たときは

※急きょ変更になる場合がございますので、当番医又は医師会HPでご確認の上お出かけください。

日付	外科 午前10時～午後5時 ●西名古屋医師会 http://www.nni-med.jp/	歯科 午前9時30分～11時30分 ●西春日井歯科医師会 http://nisisident.com/
6月 7日(日)	新居外科 (北名古屋市☎0568-23-2200)	あおばファミリー歯科こども歯科 (北名古屋市☎0568-54-2203)
6月14日(日)	済衆館病院 (北名古屋市☎0568-21-0811)	ふくしま歯科 (清須市☎052-400-9466)
6月21日(日)	びわじま整形外科 (清須市☎052-505-8778)	井上歯科医院 (北名古屋市☎0568-23-2633)
6月28日(日)	済衆館病院 (北名古屋市☎0568-21-0811)	加藤歯科医院 (清須市☎052-504-0118)
7月 5日(日)	杉山医院 (豊山町☎0568-28-1181)	おぎた歯科医院 (北名古屋市☎0568-21-4777)

内科・小児科 午前9時30分～11時30分
午後1時～4時30分

西部休日急病診療所
(西枇杷島町花咲84番地)
☎052-503-8277
診療日…日曜・祝日・年末年始(12/30～1/3)



夜間・土曜日の午後

救急医療情報センター
(救急病院をご紹介します。)

☎052-263-1133

行政ニュース

夢広場はるひ

保健だより

教室・講座

児童・子育てだより

フォトダイアリー

インフォメーション

健康のためのワンポイントアドバイス

「子どものスポーツ障害の予防とリハビリテーション(下肢)」

今回は、代表的な成長期のスポーツ障害である「オスグット病」について紹介します。成長期は、骨の急速な発達に対して、筋肉や腱の成長が遅れ、筋肉が過緊張状態となり、骨の付着部に負担がかかりやすくなります。

「オスグット病」は、小学校高学年から中学校2年生までの身長が著しく伸びる時期に起こりやすく、特に1年間に身長が8cm以上伸びる子どもに起こりやすいと言われています。骨や関節が未熟な為に、運動量が多すぎると大腿の前面の筋(大腿四頭筋)に引っ張られ、お皿(膝蓋骨)の下の骨が飛び出してきて、痛みが出現します。ジャンプやダッシュ、キックなど大腿四頭筋をよく使うスポーツ(バスケットボール、サッカー、バレーボールなど)を行っている子どもに多く見られます。いわゆる「使い過ぎ症候群」の一つですが、筋肉の柔軟性の低い子どもに発症しやすくなります。

予防とリハビリテーションについては、痛みが出現したら、まず運動量を軽減することが最も大切です。その間、特に大腿四頭筋の柔軟性を向上することが重要で、ストレッチが有効です(図1)。20～30秒反動をつけず、一日3回は行いましょう。



図1



図2

また、姿勢を改善することも重要です。バスケットボールの構えの姿勢を例にあげますと、背中が曲がり、骨盤が後ろに倒れる姿勢(後傾)は、重心が後ろにいき膝の負担が著しく増えます(図2)。逆に、背中を伸ばし、骨盤をしっかり立てる(前傾)ことで膝の負担を減らすことができます(図3)。良い姿勢を維持する為には、下肢の柔軟性、体幹の筋力も必要になります。これを機会にスポーツ時の姿勢についても見直してみてください。

もし、痛みが出現したら、早めに整形外科へ受診することをお勧めします。子どもにとってスポーツ活動は大切です。怪我なく、安全にスポーツ活動を行っていきたくいですね。

<文:愛知医療学院短期大学助教 荒谷 幸次(理学療法士)>



図3

しょっかいさんおすすめ!

健康レシピ



白身魚のみかんあんかけ

【材料 2人分】

- 白身魚(切り身)・・・2切れ
- 塩・・・・・・・・少々
- こしょう・・・・少々
- 小麦粉・・・・・・・・適量
- サラダ油・・・・大さじ1
- はっさく・・・・2/3個
- レタス・・・・2枚
- ミニトマト・・・・4個
- 酢・・・・・・・・大さじ1と1/2
- 酒・・・・・・・・小さじ1と1/2
- 砂糖・・・・・・・・小さじ1と1/2
- 薄口しょうゆ・・・小さじ1と1/2
- 塩・・・・・・・・少々
- 水・・・・・・・・大さじ3
- 片栗粉・・・・・・・・小さじ1

【作り方】

- ①白身魚は塩・こしょうをふる。はっさくは果皮・袋をむき、果肉のみにする。レタスは食べやすい大きさにする。
- ②鍋に酢・酒・砂糖・薄口しょうゆ・塩・水溶き片栗粉を鍋に入れ、火にかける。混ぜながらとろみがついたところで、①の果肉を入れて火を通し、みかんあんを作る。
- ③①の白身魚に小麦粉をまぶし、サラダ油を熱したフライパンでキツネ色に焼く。
- ④皿にレタス・ミニトマト・③の白身魚を盛り付け、②のみかんあんをかける。



献立名(1人分)	エネルギー	タンパク質	塩分
白身魚のみかんあんかけ	178kcal	13.7g	1.3g

【管理栄養士コメント】～かんきつ類で爽やか減塩～

日本人の食事は食塩の摂取量が1日平均11～12gと多く、血圧が高くなりやすいといわれています。1日の塩分目標量は、成人男性8.0g未満、成人女性7.0g未満です。(日本人の食事摂取基準2015年版)

無理なくおいしく減塩できるアイデアの1つにかんきつ類や酢の「酸味」を加えて薄味の物足りなさを感じさせない方法があります。素材のおいしさを楽しみながら工夫してはいかがでしょうか。



市税について、ご理解とご協力をお願いいたします。

市役所へ！
6 税務課(本庁舎)

税務課は、市民税係と固定資産税係で構成されており、課長を始め16名が所属しています。

市民税係は、個人市民税・法人市民税・軽自動車税・市たばこ税といった各種税金の課税や所得証明書等の交付を行っています。

固定資産税係は、固定資産税の課税や評価証明書・公図の写し等の交付を行っています。

個人市民税は、賦課課税で、市に提出された資料をもとに課税される税金です。法人市民税・市たばこ税は、申告納税で、皆さんからの申告があつて初めて課税される税金です。軽自動車税は、4月1日時点で軽自動車を登録している方に、また、固定資産税は、1月1日時点で土地、家屋及び償却資産を所有している方に課税される税金です。

税務課では、清須市に必要な財源を、皆さんから公平に負担していただくために課税業務を行っています。

