



広  
報

# 清須



織田信長公銅像



濃姫銅像



清洲城

6月2日(月)は  
清洲城感謝DAY

6月2日(月)は「清洲城感謝DAY」として、清洲城を無料開放します!

### 《主な内容》

- 平成26年度市政推進委員・・・・・・・・・・・・・2
- 講演会 南海トラフ巨大地震と液状化  
2次災害に備える／尾張西枇杷島まつり・・・・・・・・・・・・・3
- 3種類の国民年金の種別と年金の手続きのご案内・・・・・・・・・・・・・6
- あなたが支える赤十字運動・・・・・・・・・・・・・8
- 臨時福祉給付金(簡素な給付措置)のお知らせ  
／子育て世帯臨時特別給付金・子育て支援減税手当のお知らせ・・・・・・・・・9

### 清須市の人口

総人口 66,245人 (- 89人)  
 男 33,090人 (- 56人)  
 女 33,155人 (- 33人)  
 世帯数 26,814世帯 (+ 24世帯)

※( )内は前月比 <平成26年4月1日現在>

2014  
**5**月  
No.106

## 平成26年度 市政推進委員

土田		清洲第9		清洲第8		清洲第7		西市場一・二・三丁目		一場		朝日		西弁田天中		清洲第2		清洲第1	
柴山	森	後藤	秋田	古田	岡田	渡辺	宮澤	近藤	福田	近藤	駒田	長谷川	齋藤	石川	中野	堀尾	水谷	堀田	山内
久行	貞之	周一	俊雄	ケイ	貴美子	勝	永治	龍夫	盛俊	清範	四四男	裕	泰一	盾夫	民生	晴義	公明	忠彦	由行

新川第8		鍋片		寺野		外町		新川第4		新川第3		新川第2		新川第1		新清洲		上条	
林	串	加藤	松尾	村瀬	小林	光橋	郡司	倉地	山内	丹羽	小川	金田	大岩	河野	荒木	江口	富田	牛田	丸井
俊宏	尚樹	龍二	良治	雅由	英明	憲治	一誠	正隆	清司	稔	弘之	勉	厚司	康夫	紀人	文敏	正隆	寛千	邦雄

旭芳野		松原		花咲地領		日の出		六軒		大和		砂入		西枇杷島第2		西枇杷島第1		阿原	
中村	佐藤	櫻井	吉田	大川	笹本	土居	渡邊	梅村	上川	奥田	福島	川嶋	鈴木	森岡	黒田	渡邊	和田	近藤	小谷
進	高央	逸郎	茂生	内みどり	道彦	清良	一雄	誠	節子	照明	章雄	長	孝昌	美津男	浩司	和一	正元	昌倫	美作男

市政の円滑な推進のため、地域の皆さんとのパイプ役となる市政推進委員及び副市政推進委員を次の方々に委嘱しました。  
(敬称略)

春日南		上中		新春日西分		春日蓮祿		落宮		小場塚		二ツ杵		古城	
山口	林	鹿嶋	加藤	林	佐藤	嶋川	後藤	服部	柴田	村田	加藤	山崎	柴田	近藤	櫻井
一行	直樹	公嘉	重之	秀雄	弘信	豊	豊広	徳道	護	伸一	康子	清史	保子	満	清和

【問合せ】  
防災行政課(本庁舎)

ブロック名  
市政推進委員  
副市政推進委員

講演会

## 南海トラフ巨大地震と液状化 2次災害に備える

入場無料  
申込不要

と き 5月11日(日)  
開場 午前9時30分  
開演 午前10時  
ところ 清洲市民センターホール

講師

名古屋工業大学 都市社会工学科  
教授 前田 健一 氏



平成24年8月29日に発表された南海トラフ巨大地震の想定では、マグニチュード9の地震が発生し、清須市で最大震度6強の揺れが生じるとされています。

巨大地震が起きた時、どのように行動したらよいのか?清須市で想定される液状化、2次災害に備え、減災対策について考えましょう。ぜひご参加ください!

■問合せ 防災行政課(本庁舎)

## 尾張西枇杷島まつり

美濃路に初夏の訪れを告げる「尾張西枇杷島まつり」が開催されます。

まつりでは、江戸時代に製作された200年余の歴史を誇る5輦の山車が美濃路沿いを練り歩き、勇壮な山車の上では、からくり人形の舞いが披露されます。詳しくは、広報5月号折込みの「尾張西枇杷島まつりガイド」をご覧ください。

と き 6月7日(土)・8日(日)  
ところ 美濃路沿い  
※7日(土)は、リバーランドで花火を打ち上げます。  
〔荒天の場合は8日(日)〕

### 山車伝統行事のご案内

西枇杷島まつりの山車を組み立てる空木立(からきだち)を行います。

今年は、西六軒町(紅塵車)が数年に一度のみ行う、土台となる台車からの組み立て作業を行います。また、まつり前日の夜を彩る宵まつりも開催されます。

と き 台車組立 5月11日(日) 午前9時から  
棒締め 6月 5日(木) 午後7時から  
宵まつり 6月 6日(金) 午後7時から  
※宵まつりは、他の一部の町内会でも開催予定。

ところ 西枇杷島町西六軒町公民館(西枇杷島町西六軒90番地)  
※駐車場はありませんので、ご注意ください。



■問合せ 産業課(本庁舎)

平成26年度から個人住民税の均等割が引き上げられます

「東日本大震災からの復興に関し地方公共団体が実施する防災のための施策に必要な財源の確保に係る地方税の臨時特例に関する法律」の施行により、平成26年度から35年度までの10年間、個人市民税の均等割の標準税率に500円が加算されて3500円となります。

この増額分は、避難所等の防災拠点や防災設備整備などの防災・減災事業を実施するための財源に充てられます。(個人県民税につきましても同様に、500円が加算されます。)

	H25年度まで	H26年度から	
	現行(年額)	増額分(年額)	増額後(年額)
市民税の均等割額	3,000円	500円	3,500円
県民税の均等割額	1,500円	500円	2,000円
均等割の合計額	4,500円	1,000円	5,500円

※県民税の均等割「1500円」には、「あいち森と緑づくり税」の500円が加算されています。  
問合せ 市税務課(本庁舎)

### 軽自動車の納税をお忘れなく

軽自動車税(二輪車、原付等)は、4月1日現在の所有者に対して課税される税です。

5月上旬に納付書を発送します。納期限は6月2日(月)です。住所移転や婚姻等で住所・氏名に変更があった方は、届出が必要です。届出が正しく行われていないと、軽自動車税が前所有者に課税されたり、所有していないのに課税されたりすることがありますので、必ず届出をうけていただきますようお願いいたします。

### 【書類の提出及び問合せ先】

#### ◆軽自動車(600cc以下)

軽自動車検査協会愛知主管事務所  
所小牧支所(小牧市新小本3・36)  
☎0568・75・3464

#### ◆二輪の小型自動車(250cc超の二輪車)

中部運輸局愛知陸運支局小牧自動車検査登録事務所  
(小牧市新小本3・32)

☎050・5540・2048

#### ◆軽二輪(125cc超250cc以下及び250cc以下の側車付二輪自動車)

愛知県軽自動車協会小牧分室  
(小牧市新小本3・36)

☎0568・43・1406

#### ◆原付・ミニカー・小型特殊車 市税務課(本庁舎)

### 軽自動車税の障害者等に対する減免のお知らせ

軽自動車税は、障がいのある範囲等の一定要件に該当する場合に減免される場合があります。

納期限の7日前までに、市税務

課(本庁舎)へ申請してください。  
申請期限 5月26日(月)  
申請に必要なもの

- ・平成26年度軽自動車税納税通知書
- ・運転免許証の写し
- ・障害者手帳の写し
- ・自動車検査証の写し
- ・印鑑

※その他必要に応じて提出する書類があります。

### 【書類の提出及び問合せ先】 市税務課(本庁舎)

## 自動車税の納税をお忘れなく



### “6月2日(月)は自動車税の納期限です”

自動車税は、毎年4月1日午前0時現在の所有者(売主が所有権を留保している自動車については、買主である使用者)に課税されます。

5月上旬になりましたら、名古屋北部県税事務所から納税通知書をお送りしますので、お近くの県税事務所、金融機関及びコンビニエンスストアなどで納めてください。

また、納期限内のものに限り、パソコンなどを利用してクレジットカードでも納付していただけます。ただし、利用者には決済手数料がかかります。

なお、3月末までに名義変更・譲渡・廃車などの登録手続きを、他の人(自動車販売業者など)に依頼した自動車の納税通知書が届いた場合は、登録手続きが正しく行われていない可能性があります。手続きが確実にされているかどうかをご確認ください。

また、転居などにより納税通知書が届かないときは、名古屋北部県税事務所までお問合せください。

■問合せ 愛知県名古屋北部県税事務所 自動車税グループ  
電話 052-531-6305(ダイヤルイン)  
※クレジットカード納付に関する詳しいことは、愛知県総務部税務課のウェブサイト(<http://www.pref.aichi.jp/zeimu/>)をご覧ください。

## 平成25年度下半期の財政状況

(平成25年10月1日～平成26年3月31日)

■問合せ 財政課(本庁舎)

本市の平成25年度予算の執行状況をお知らせします。  
 平成26年3月31日現在の予算の執行状況は、下表のとおりです。  
 平成25年度決算額は、平成26年4月1日から5月31日までの2か月間で出納を整理したうえで確定しますので、今回の予算の執行状況とは異なります。  
 なお、決算額につきましては、改めてお知らせをさせていただきます。

### ●一般会計(予算現額の多い順になっています。)

歳 入					歳 出				
区 分	予算現額 (千円) ①	収入済額(千円)		収入割合 (%) ②/①	区 分	予算現額 (千円) ③	支出済額(千円)		執行割合 (%) ④/③
		②	下半期分				④	下半期分	
市 税	11,520,970	11,406,562	4,293,146	99.0	民 生 費	8,751,309	8,186,775	5,441,178	93.5
国庫支出金	2,420,611	2,143,191	1,162,385	88.5	教 育 費	3,687,438	2,454,828	1,177,032	66.6
地方交付税	1,841,269	2,103,672	736,502	114.3	総 務 費	2,277,250	2,033,542	1,200,085	89.3
市 債	1,838,100	800,000	800,000	43.5	土 木 費	2,241,606	1,486,697	1,105,089	66.3
県支出金	1,067,642	818,020	646,257	76.6	衛 生 費	2,024,897	1,877,234	1,030,841	92.7
繰入金	790,534	776,975	776,975	98.3	公 債 費	1,849,171	1,849,170	940,748	100.0
繰越金	684,901	684,901	0	100.0	消 防 費	802,724	775,166	412,369	96.6
地方消費税	662,000	665,836	279,677	100.6	商 工 費	291,299	276,014	77,789	94.8
諸 収 入	609,926	512,376	363,500	84.0	議 会 費	283,665	275,289	126,075	97.0
分担金及び 負担金	310,306	286,749	164,042	92.4	農 水 産 業 林 業 費	209,521	143,135	92,138	68.3
そ の 他	730,069	838,975	514,084	114.9	そ の 他	57,448	30,947	14,564	53.9
合 計	22,476,328	21,037,257	9,736,568	93.6	合 計	22,476,328	19,388,797	11,617,908	86.3

### ●特別会計

会 計 名	予算現額 (千円) ⑤	歳 入			歳 出		
		収入済額(千円)		収入割合 (%) ⑥/⑤	支出済額(千円)		執行割合 (%) ⑦/⑤
		⑥	下半期分		⑧	下半期分	
国民健康保険	6,676,754	6,371,045	3,626,807	95.4	6,169,736	3,380,054	92.4
介護保険	3,796,756	3,672,002	2,054,529	96.7	3,379,847	1,922,171	89.0
下水道事業	3,254,242	2,171,642	1,822,853	66.7	1,460,265	997,019	44.9
後期高齢者医療	1,163,831	1,054,381	795,860	90.6	1,070,236	642,093	92.0

### ●企業会計

会 計 名	収 入				支 出				
	予算現額 (千円) ⑧	収入済額(千円)		収入割合 (%) ⑨/⑧	予算現額 (千円) ⑩	支出済額(千円)		執行割合 (%) ⑪/⑩	
		⑨	下半期分			⑫	下半期分		
水道事業	収益的収支	205,544	174,560	69,199	84.9	189,488	179,692	124,935	94.8
	資本的収支	18,100	17,801	10,463	98.3	101,638	95,099	66,614	93.6

### ●市有財産の状況

土地	685,246㎡
建物	193,030㎡
基金	5,499,433千円
有価証券・出資金・出捐金	463,735千円

### ●市民の負担

一人あたりの市税負担額	51,761円
-------------	---------

※ この金額は、個人市民税収入済額(現年課税分)を総人口で単純に割ったものです。

※ 総人口 66,245人(平成26年3月31日現在)

## 3種類の国民年金の種別と年金の手続きのご案内

### 3種類の国民年金の種別

日本に住む20歳以上60歳未満の方は、国民年金に加入して、基礎年金を受けることとなります。ただし、国民年金の加入者の種別は図のように3種類に分かれていて、保険料を納める方法などが異なります。

自営業者等の第1号被保険者には、学生やフリーターなども含まれます。第2号被保険者は厚生年金等に加入しているサラリーマン等です。また、第2号被保険者の被扶養配偶者は第3号被保険者とされます。

なお、第2号被保険者は、基礎年金に上乗せの厚生年金等を受けられることになっています。

### 厚生年金等※

国民年金(基礎年金)		
自営業者等	サラリーマン等	サラリーマンの被扶養配偶者
第1号被保険者	第2号被保険者	第3号被保険者

※公務員等は厚生年金ではなく、共済組合に加入します。

### 国民年金の保険料は

第1号被保険者の方は、月額1万5250円(平成26年度)の保険料を自身で納めることとなります。

なお、経済的に納めることが困難な方には、保険料が免除されたり、猶予される制度が設けられています。

一方、第2号被保険者と第3号被保険者の保険料は、第2号被保険者が加入している厚生年金等からまとめて納めることになっています。個人で納める必要はありません。

### 年金の手続きは

第2号被保険者と第3号被保険者の年金の手続きは、勤め先の事業主などが行うので、個人で行う必要はありません。

これに対して、第1号被保険者の年金の手続きは、自身で行うことになっていて、手続き先は市区町村の国民年金の窓口となっています。

なお、第2号被保険者が60歳未満で退職すると、市区町村の窓口で第1号被保険者になるための手続きを行うことになっています。

### 第3号被保険者はご注意ください

第3号被保険者が60歳未満で、①配偶者の退職②本人のパート等収入の130万円以上への増加③離婚などの理由により被扶養配偶者でな

くなると、第1号被保険者になります。必ず市区町村の窓口で手続きをしてください。

問合せ 保険年金課(本庁舎)

### 国民健康保険の喪失手続きはお済みですか？

職場の健康保険に加入した時など、国民健康保険を喪失(やめる)する手続きは、自動的には行われません。ご自身で喪失する手続きが必要となりますのでご注意ください。※異動のあった日から14日以内に必ず届出をしてください。

### 【手続きができる方】

・本人又は同一世帯の家族(住民票が一緒の方に限ります。)

・代理人(委任状と代理の方の本人確認ができるものをお持ちください。)

### 【手続きをする場所】

保険年金課(本庁舎)、西枇杷島支所、清洲支所又は春日支所

### 【手続きに必要なもの】

新しく加入した健康保険証(名前が記載されたもの)又は健康保険取得証明書、国民健康保険証、印鑑

### 注1 国民健康保険の資格喪失(予定)後、国民健康保険証で医療機関において診察された場合、医療費(保険者負担分(9割)7割)の返還請求の対象となりますので

ご注意ください。

### 注2 窓口にお越しになるのが困難な場合、喪失手続きについては郵送でもお取り扱いしています。詳しくは市ホームページの「申請書ダウンロード」をご覧ください。

問合せ 保険年金課(本庁舎)

## 今月のエコチャレンジ

### 『アサガオのすだれ育ててエコライフ』

- ヘチマやアサガオで「緑のカーテン」を作ったり、よしずやブラインドを使用して夏の日差しを防ぎましょう。
- 冷房を毎日1時間減らせば、ひと夏約6.6キログラムの二酸化炭素削減が可能です。(電気代は約410円の節約)

【出典:エコチャレ手帳2014(愛知県)】 ■問合せ 生活環境課(本庁舎)

## 母子家庭等医療費の受給資格に所得制限が設けられます

平成26年8月から、母子家庭等医療費の受給資格に所得制限が設けられます。所得限度額は下表のとおりです。

前年の本人所得(養育費の8割を含む。)が、限度額(児童扶養手当の本人所得制限を準用する。)以上ある方は、受給資格の対象外となります。

### 所得制限限度額表(平成26年8月から適用)

扶養親族等の数	0人	1人	2人	3人	4人目以降の加算額
所得限度額	1,920,000円	2,300,000円	2,680,000円	3,060,000円	380,000円

※受給資格者の所得で、扶養親族等に老人控除対象配偶者又は老人扶養親族がある場合は、1人につきこの額に100,000円が、特定扶養親族等(特定扶養親族又は16歳以上19歳未満の控除対象扶養親族)がある場合は、1人につきこの額に150,000円が加算されます。

■問合せ 保険年金課(本庁舎)

## ごみの分別排出にご協力ください

■問合せ 生活環境課(本庁舎)

ごみ分別は、資源の再利用につながるとともにごみ減量の大きな力になっており、ごみ処理費用の軽減にもなっています。地域環境保護のためにも、引き続きごみの分別・減量にご協力ください。

また、最近分別が不十分なプラスチック製容器包装が多くなってきました。再度正しい分別の方法を確認し、効率の高い資源リサイクルにご協力ください。



### “容器包装以外のプラ製品は燃やせるごみ”

プラスチック製のもので、おもちゃ、文房具などのプラスチック製品は、「容器包装」ではありません。これらのプラスチック製品は可燃ごみとして出してください。



### “「プラ」も汚れていると「資源」にならず”

プラスチック製容器包装に指定されているものには、「プラマーク」が付いており、これを目印に分別・ごみ出しにご協力いただいています。

しかし、プラマークが付いていても、内容物が残っていたり、油污れなどが付いていたりすると、「プラスチック製容器包装」の資源としての質が低下し、再利用できない場合があります。



### “「もったいない」の心で一手間を”

ごみの排出時に一手間かけることは、面倒なことかもしれませんが、しかし、この一手間が資源を生かし、ごみ処理費用を軽減します。資源とごみ処理費用を節約するために、「もったいない」の心を持ってご協力ください。なお、分別の詳細については、「資源とごみのガイドブック」でご確認ください。



## あなたが支える赤十字運動



毎年5月は「赤十字社員増強運動月間」です。  
 日本赤十字社は、災害救護や海外への援助、赤十字奉仕団の育成など幅広い活動を行っています。  
 これらの活動の原動力となるのは、皆様から寄せられる社費(年額500円以上)や寄付金です。昨年度は6,558,880円のご協力をいただきありがとうございました。  
 今年も皆様のご協力をお願いします。

■問合せ 社会福祉課(清洲庁舎)

## 5月12日(月)～18日(日)は 民生委員・児童委員の日 活動強化週間です

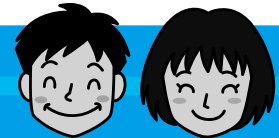

5月12日(月)は、「民生委員・児童委員の日」です。また、5月12日(月)～18日(日)は民生委員・児童委員の活動を知っていただくための「活動強化週間」です。

### 民生委員・児童委員は地域の身近な相談相手です

民生委員・児童委員は、厚生労働大臣から委嘱されたボランティアの方々で、地域の中で相談や支援を行っています。民生委員は児童委員を兼ねていて、市内には現在8人の主任児童委員を含む83人の民生委員・児童委員が、生活に困っている方や身体の不自由な方、高齢者やひとり親家庭など様々な悩みをもっている方々の相談相手となり、行政などの福祉サービスにつなぐパイプ役として活動しています。

相談内容や個人の秘密は堅く守られますので、お困りのことがありましたら、お気軽に民生委員・児童委員にご相談ください。

■問合せ 社会福祉課(清洲庁舎)

## 6月1日は「人権擁護委員の日」

### — 全国一斉特設相談所の開設 —

【と き】 5月31日(土) 午前10時～午後4時  
 【ところ】 名鉄百貨店本館 10階友の会文化教室

### — 清須市人権擁護委員による特設相談所の開設 —

人権に関する悩みごとは、一人で悩まず、人権擁護委員にご相談ください。  
 相談は無料で秘密は守られます。

【と き】 6月2日(月) 午前10時～午後3時  
 【ところ】 市役所本庁舎 1階相談室(東側) 西枇杷島庁舎 1階相談室  
 清洲庁舎 2階相談室 春日老人福祉センター 1階相談室

### 清須市内の人権擁護委員(敬称略)

氏名	地区名	氏名	地区名
建部 憲子	西枇杷島	横井 圭子	新川
佐藤 元紀	西枇杷島	山田 政勝	新川
飯田 基	清洲	小川さより	新川
秋田 博海	清洲	丹羽 努	春日
下村美知子	清洲	佐藤 清明	春日

■問合せ 社会福祉課(清洲庁舎)



## 臨時福祉給付金(簡素な給付措置)のお知らせ

平成26年4月からの消費税率の引き上げに際し、所得の低い方々への負担の影響に鑑み、暫定的・臨時的な措置として、「臨時福祉給付金(簡素な給付措置)」を支給します。

市では、申請の方法や支給手続きなどの具体的な内容について、現在検討中です。支給方法等が決まり次第、広報清須や市ホームページでお知らせします。

問合せ 社会福祉課(清洲庁舎)

## 子育て世帯臨時特例給付金・子育て支援減税手当のお知らせ

平成26年4月からの消費税率の引き上げに際し、子育て世帯の家計への負担を減らし、消費の支えを図るために、児童手当を受給している方に「子育て世帯臨時特例給付金」を支給します。

また、愛知県内に住民登録のある方に限り、子育て世帯臨時特例給付金と併せて、子育て世帯を厚く支援するために、愛知県独自の手当として「子育て支援減税手当」を支給します。

●対象者 平成26年1月分の児童手当を受給している方で、平成25年の所得が児童手当の所得制限限度額未満の方

※市民税(均等割)が課税されていない方又は免除された方、生活保護制度の被保護者の方は、「子育て世帯臨時特例給付金」の対象外となります。

### 給付額

- ・子育て世帯臨時特例給付金
- ・子育て支援減税手当
- ともに児童1人につき1万円(1回限り)

### 申請方法

申請の方法や支給手続きなど具体的な内容については、現在検討中です。支給方法が決まり次第、広報清須や市ホームページでお知らせします。

問合せ 子育て支援課(清洲庁舎)

## 「振り込み詐欺や個人情報詐取」にご注意ください

「臨時福祉給付金」、「子育て世帯臨時特例給付金」及び「子育て支援減税手当」に関して、市や厚生労働省などが、ATMの操作をお願いしたり、手数料などの振込みを求めめることは絶対ありません。

ご自宅や職場などに市や厚生労働省(の職員)などをかたった電話がかかってきたり、郵便物が届いた場合は、迷わず社会福祉課・子育て支援課(ともに清洲庁舎) ☎052・400・2911(代)や西枇杷島警察署(☎052・501・0110)、又は警察相談専用電話(☎110)にご連絡ください。

## 風しん抗体検査とワクチン接種のお知らせ



愛知県では、先天性風しん症候群の発生を抑えるため、妊娠を希望する女性を対象に、風しんの抗体検査を実施しています。また、市では抗体検査の結果、風しんワクチンの接種が必要な方を対象に、風しんワクチンの予防接種費用の一部を助成しています。

### <風しん抗体検査(県事業)>

- 対象者 妊娠を希望する女性で次の項目に全て該当する方  
出産経験のない方、風しん抗体検査を受けたことがない方、風しんワクチン(麻しん風しん混合ワクチン含む。)の接種歴がない方、風しんの既往歴がない方
- 検査費用 抗体検査に係る費用は無料です。

■問合せ 愛知県清須保健所 電話052-401-2100

### <風しん予防接種費助成(市事業)>

- 対象者 接種当日に清須市に住民票のある妊娠を希望又は予定している女性(過去に風しんワクチンの接種歴及び風しんの既往歴のある方は除く。)で、下記のいずれかに該当する方のうち、風しんウイルスに対する抗体価が低い(県の基準に準拠)と判定された方
  - ① 風しん抗体検査(県事業)による、風しん抗体検査を受けた方
  - ② 平成26年4月1日から平成27年3月31日までに、上記①以外の風しん抗体検査を受けたことのある、出産経験のない方
  - ③ 風しん抗体検査を受けたことのある、出産経験のある方
- 接種方法 【手順】①に該当する方 「風しん抗体検査の結果通知書」を持参し、接種を受けてください。  
②・③に該当する方 健康推進課(清洲庁舎)にて事前申請してください。持ち物として、風しん抗体価が確認できるもの(母子健康手帳等)と印鑑が必要です。

【助成額】 上限 5,000円

※指定外医療機関で受ける場合は償還制度があります。詳細はお問合せください。

※生活保護世帯、非課税世帯の方は自己負担金の免除があります。

- 指定医療機関 市ホームページでご確認ください。

- 接種及び償還申請期間 平成26年4月1日～平成27年3月31日

■問合せ 健康推進課(清洲庁舎)

## 清須市人事異動

〔平成26年4月1日発令・課長職以上及び園長等〕

### 〔部長〕

- ・企画部長 葛谷 賢二
- ・総務部長 柴田 定男
- ・市民環境部長 鷺見 雅一
- ・健康福祉部長 濱島 治久

### 〔次長〕

- ・健康福祉部次長兼子育て支援課長 兼児童家庭係長 林 耕司
- ・建設部次長兼上下水道課長 宮崎 稔

### 〔課長職〕

- ・企画政策課長 河口 直彦
- ・市民課長 星野 薫雄
- ・生活環境課長 猪子 公威
- ・西枇杷島支所所長 岡島 茂樹

### 〔園長等〕

- ・社会福祉課長 福田 晃二
- ・都市計画課長 石田 隆
- ・生涯学習課長 栗本 和宜
- ・一場保育園園長 三輪 真紀

・土器野保育園園長 向山まゆみ

・西枇杷島児童館館長 佐藤 順子

・清洲児童館館長 佐埜みき子

・清洲児童センター所長 森 久代

・新川児童館館長 島 喜代美

・桃栄児童館館長 立松江井子

・春日児童館館長 川末 裕子

・春日子育て支援センター所長 原田志津子

・西枇杷島第1幼稚園園長 正木 悦子

・西枇杷島第2幼稚園園長 松本 洋子

退職〔平成26年3月31日付〕

・時田 榮一（市民環境部長）

・大鐘 啓伸（健康福祉部長）

・酒井 忠次（健康福祉部次長兼社会福祉課長）

・佐藤 裕治（建設部次長兼都市計画課長）

・本多 高明（市民課長）

・柴山 佳徳（西枇杷島支所所長）

・浅野 芳幸（西枇杷島学校給食センター管理事務所長）

・西川 明美（一場保育園園長）

・荒木 都子（土器野保育園園長）

・梅澤 和子（西枇杷島第1幼稚園園長）

・今尾 紀江（西枇杷島第2幼稚園園長）

## 清須市教職員人事異動

〔平成26年4月1日発令・教頭以上〕

・清洲小学校校長 岡 春彦

・星の宮小学校校長 久保 千聡

・清洲中学校校長 武田 利己

・春日中学校校長 長瀧 隆司

・古城小学校教頭 篠田 弘男

・清洲小学校教頭 鹿島 直樹

・西枇杷島中学校教頭 野々部 幸

・春日中学校教頭 大島 明美

## 市行政相談所（無料）をご利用ください！



「行政相談」をご存知ですか？

総務省では、国や特殊法人などの行っている仕事について、国民の

皆様から苦情や意見・要望をお受けする行政相談を行っています。

この行政相談制度を皆様にご存知いただき、利用していただくため、5月23日（金）に市行政相談所（無料）を開設します。

### 市行政相談所

とき 5月23日（金）

午前10時～午後3時

ところ 春日公民館

2階中会議室

・相談担当者 市行政相談委員

本市の行政相談委員（敬称略）

前田 繁一（一場）

☎052・400・8443

石川 勇（春日富士塚）

☎052・400・7071

近藤 光雄（土器野）

☎052・400・5731

渡辺 秋郷（西枇杷島町小田井）

☎052・502・2998

相談内容 年金、医療保険、税金、登記、環境衛生、消費者保護、交通安全、道路、窓口サービスなど

※秘密は厳守します。

問合せ 防災行政課（本庁舎）

## 3月議会定例会

■問合せ 議事調査課(本庁舎)

### 平成26年度清須市一般会計予算案など22議案を可決

3月議会定例会は、3月3日から26日までの24日間の会期で開かれ、初日に市長提出議案の上程・説明があり、諮問案件である人権擁護委員候補者の推薦については、同日適任と決しました。また、その他の議案につきましては、11日に質疑が行われた後、各所管の常任委員会に付託されました。

最終日には、それぞれの常任委員会の審査結果が委員長から報告され、採決の結果、全議案が原案どおり可決されました。なお、市長提出議案の「平成25年度清須市下水道事業特別会計補正予算(第3号)案」と議員発議による「清須市議会政務活動費の交付に関する条例の一部を改正する条例案」が最終日に追加上程され、採決の結果、それぞれ全員賛成及び賛成多数で原案どおり可決されました。

### 可決された主な議案

- ◆平成26年度清須市一般会計予算案
  - ◆平成26年度清須市介護保険特別会計予算案
  - ◆平成26年度清須市後期高齢者医療特別会計予算案
  - ◆市道路線の認定及び廃止について
  - ◆平成26年度清須市国民健康保険特別会計予算案
  - ◆平成26年度清須市下水道事業特別会計予算案
  - ◆平成26年度清須市水道事業会計予算案
- 開発に伴う帰属及び道路の改築等に伴い、市道路線の認定及び廃止をする。

### その他の可決された議案

- ◆清須市災害応急対策又は災害復旧のため派遣された職員に対する災害派遣手当に関する条例の一部を改正する条例案
- ◆清須市新川ふれあい防災センターの設置及び管理に関する条例の一部を改正する条例案
- ◆清須市非常勤消防団員に係る退職報償金の支給に関する条例の一部を改正する条例案
- ◆清須市母子家庭等医療費支給条例の一部を改正する条例案
- ◆清須市社会教育委員条例の一部を改正する条例案
- ◆動産の取得について
- ◆公の施設の指定管理者の指定について
- ◆平成25年度清須市一般会計補正予算(第4号)案
- ◆平成25年度清須市介護保険特別会計補正予算(第3号)案
- ◆平成25年度清須市下水道事業特別会計補正予算(第2号)案
- ◆平成25年度清須市水道事業会計補正予算(第2号)案
- ◆平成25年度清須市下水道事業特別会計補正予算(第3号)案
- ◆清須市議会政務活動費の交付に関する条例の一部を改正する条例案

### 諮問案件

- ◆人権擁護委員候補者の推薦につき意見を求めることについて
- 人権擁護委員法第6条第3項の規定により、人権擁護委員候補者を推薦する。  
山田 政勝 氏、小川さより 氏



## 5月議会臨時会開催のお知らせ

- と き** 5月8日(木)  
午前9時30分から
- と ころ** 市役所本庁舎 4階議場
- 本会議はお気軽に傍聴できます。  
詳しくは、議事調査課(本庁舎)までお尋ねください。

# るひ

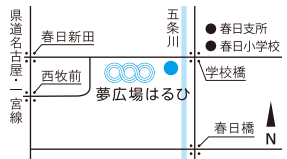

【清須市立図書館】  
 所在地：〒452-0961 清須市春日夢の森1番地  
 電話：052-400-1044  
 開館時間：午前10時～午後7時  
 休館日：5/7(水)・12(月)・19(月)・26(月)～6/5(木)

## 清須市立図書館 5月の行事予定

### 夢の森パーク ライフラリー

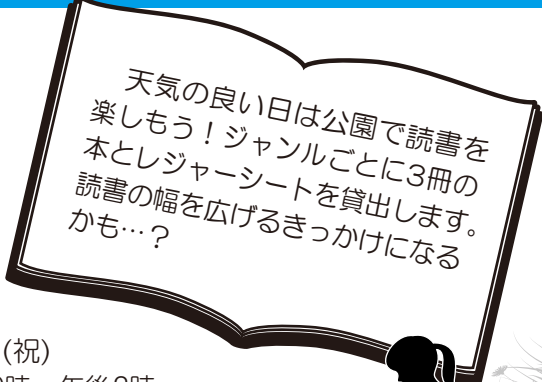

天気の良い日は公園で読書を  
 楽しもう！ジャンルごとに3冊の  
 本とレジャーシートを貸出します。  
 読書の幅を広げるきっかけになる  
 かも…？

【とき】5月3日(祝)  
 午前10時～午後3時  
 ※雨天中止  
 【ところ】はるひ夢の森公園

### 母の日工作会

【とき】5月11日(日)  
 午前11時～1時間程度  
 【ところ】1階おはなしの部屋  
 【参加費】100円  
 【定員】10名(保護者同伴可)  
 【対象】乳幼児～小学校低学年  
 【申込】5月5日(祝)より1階カウンター  
 もしくは電話にて受付

### 2階一般企画 クラシック音楽

クラシックは敷居が高いとい  
 う方も、愛好家の方も、皆  
 さんで楽しめる特集です。関  
 連本からCDまで、まとめて  
 展示します。

#### クラシック 音楽デー

館内で音楽を  
 流す日もあります。  
 クラシックを聞き  
 ながら読書を楽しみ  
 ましょう！

### 1階児童企画 レオ・レオニとモーリス・センダック

絵本作家レオ・レオニとモーリス・センダックの  
 作品を特集します。誰もが知っている代表作から  
 隠れた名作まで、彼等の世界観を存分に楽しみましょ

### ボランティアによるおはなし会開催中

第1週	水曜日	おはなしばびぶべぼ	おはなし会(午前/乳幼児対象)
	土曜日	びわっ子	おはなし会(午前/幼児・児童対象)
第2週	水曜日	びっくりぼこ	おはなし会(午前/乳幼児対象)
	木曜日	家庭文庫どんぐり小屋	わらべうたを楽しむ会(午前/乳幼児対象)
第3週	金曜日	おはなしばびぶべぼ	おはなし会(午前/乳幼児対象)
	土曜日	ハローキッズ	英語の読み聞かせ(午前/幼児・小学校低学年対象)
第4週	木曜日	家庭文庫どんぐり小屋	わらべうたを楽しむ会(午前/乳幼児対象)
	土曜日	びっくりぼこ	おはなし会(午前/乳幼児対象・午後/小学生対象)
第5週	土曜日	家庭文庫どんぐり小屋	耳からの読書(午前/幼児・児童対象)

※午前は11時から、午後は3時からの開催



### お花みつけ!

先月に引き続き花・植物を特集。  
 育て方や食べられる植物の見分け方、  
 花に関する物語などの資料を展示  
 しています。

### 歴史資料展示室 企画展

懐かしい清須  
 美濃路沿いの職人の店  
 -ものづくりの原風景-  
 7月13日(日)まで  
 ※図書館の開館日・開館時間に  
 準じます。

### 特別整理休館日のお知らせ

5月27日(火)から6月5  
 日(木)は、蔵書点検による  
 整理期間のため休館とさせ  
 ていただきます。ご不便を  
 お掛けしますが、ご理解の  
 程お願いします。

●不燃ごみ収集■坂町、東町、中河原、下河原…第1・3水曜日■横町、西町、旗本、下堀江、西堀江(名鉄津島線より南側)…  
 第1・3土曜日■外町、寺野(花園・元町・郷前)、鍋片、助七(一丁目・二丁目)…第2・4水曜日■豊町、西堀江(名鉄津島線  
 より北側)…第2・4水曜日■寺野(花笠・美鈴・池端)、助七(五反田・東山中・芳花・美里)、阿原…第1・3土曜日

【清須市はるひ美術館】

所在地：〒452-0961 清須市春日夢の森1番地  
 電話：052-401-3881  
 開館時間：午前10時～午後7時(入館は午後6時30分まで)  
 休館日：5/7(水)・12(月)・19(月)・26(月)

# 夢広場は

## 清須市はるひ美術館 5月の行事予定



三部作《辿りついた場所》

市民割が  
お得です！  
市民割 200円  
切り取ってお持ち  
ください。  
鳥羽美花展

**観覧料**  
 一般 300円  
 中学生以下無料  
 ※各種障害者手帳提示者  
 及び付添人1名無料  
 ※20名以上の団体、清須市  
 立図書館 貸出利用カード  
 提示者250円

清須出身の染色画家・鳥羽美花の代表作を一堂に展示する国内最大規模の個展。経済発展の陰で失われゆくベトナムの風景を、日本独自の型染めを用いて色鮮やかに表現しています。一部入替えにより、前期(~5/11)は桜を、後期(5/13~6/8)はベトナムの水辺や雨季の風景をご覧ください。

5/25  
[日]



午後2時～  
予約不要

鳥羽美花  
アーティストトーク

### 館長アートトーク

【今月のテーマ】愛の画家シャガール、その幻想世界

とき：5月24日(土) 午後4時～5時  
 ところ：市立図書館 2階研修室  
 参加費：無料(前日までに要予約)  
 申込：電話 052-401-3881  
 FAX 052-408-2791

気軽にご参加  
ください！



### 清須アートサポーター

近隣の美術館の展示会を観て、作品・作者を絞り込み、感想を発表する勉強会。私は「日本画家が描いた西洋風景展」より一作品を選び議論しました。漫然と観るより目的をもって鑑賞することにより、サポーターとして向上します。(Y.H.)

ひとつこと  
コーナー



## 清須市第8回はるひ絵画トリエンナーレ 作品募集!

詳しくは美術館ホームページ(<http://www.museum-kiyosu.jp/triennale/8th.html>)をご覧ください。

## El rincón de Eli

エル リンコン デ エリ

### 『スペインの市場①』

¡Buenas! ¿Todo bien?(こんにちは!元気ですか?)今月と来月は、スペインの市場について話したいと思います。今月は、「mercado」という建物の中で行う市場を紹介します。



「卵店」

スペイン人にとって市場は身近な存在で、どの町にも大きさは違えども1箇所はあります。市場は通常、月曜日から土曜日まで営業し、肉屋や魚屋を始め弁当屋、洋服屋、新聞販売店、香料店及び卵店など、ありとあらゆる商品を売っているお店が並んでいます。市場のお店の配置は、基本的には魚介類店が中心にあり、その周りに他のお店があります。

市場は、スーパーより店員と客のつながりが深いと思います。例えば、客が肉屋で買い物をして店員と会話をすると、次に買いに行った時、店員は客のお気に入りの肉を知っているだけでなく、家族の事や前回話したことなどについて会話をすることにより、信頼関係はだんだん強くなります。

私が子どもの頃は、母や祖母と一緒に市場に行くのが大嫌いでした。各店で店員と延々とおしゃべりを続けるのでうんざりしたからです。しかし、一人暮らしをしてから、市場での買い物の良さが分かるようになりました。度々行くお店の店員は、私がいつも買う商品を覚えてくれるだけではなく、必要な量だけを買うことができたり、店員が本日のお勧め商品を教えてくれたり、あちらこちらで会話ができたりするので市場へ行くと心が和みます。

皆さんも私のように市場に行くと、心が和んだ経験はありますか?

### 国際交流員

エリのコーナー ⑤③

## 5月31日は「世界禁煙デー」 “あなたや家族のために”

すいたくないポウヤ



受動喫煙防止  
シンボルマーク

### 『受動喫煙とは』

室内やその他の場所で自分の意思に関係なく、他人のたばこの煙を吸わされること。

### 受動喫煙による健康被害

#### <妊婦や新生児への影響>

- ・ 流産、早産
- ・ 新生児の低体重化
- ・ 乳幼児突然死症候群

#### <周囲への影響>

- ・ 目やのどの痛み
- ・ 心筋梗塞、脳卒中
- ・ 肺がん、呼吸機能の低下

#### <子どもへの影響>

- ・ 中耳炎
- ・ 気管支炎、喘息、肺炎
- ・ 心身の発育の低下

### 禁煙するといいいことがいっぱい!

- ♥ 受動喫煙による周囲の人への健康被害を防ぐことができます。
- ♥ がんや心筋梗塞、COPD(慢性閉塞性肺疾患)等のリスクが減ります。
- ♥ ニコチン依存から開放され、イライラが減ります。

たばこをやめようと思えば

## イライラに挑む!

AかB どちらかに決めてからいざ!

### A ニコチン切れのイライラ(身体的依存)

- ★禁煙外来  
禁煙補助薬を用いて、お医者さんのサポートを受ける方法
- ★禁煙補助剤  
薬局でニコチンパッチやガムを購入し、活用する方法

### B 手持ちぶさたのイライラ(習慣的依存)

- ★自力でやってみる  
禁煙日記をつけたり、周りの人とともに禁煙に取り組む方法

「吸いたい」という気持ち…我慢するのではなく、気をそらす!  
深呼吸をする、冷たい水を飲む、歯を磨く、お化粧をする、マニキュアをぬる、趣味のことを考える、大声で歌う、体を動かす、応援してくれる人に助けを求める、時計を見る など

## 《成人保健事業》

	名称	実施日	会場	受付時間	対象・詳細
健康推進課	☎ 節目年齢歯科健診	通年	市内指定医療機関	診療時間内	H26年4月1日に満40・45・50・55・60・65・70歳の方 健康保険証持参 費用無料 医療機関に要予約
	市民健康相談	5/21(水)	新川保健センター	午後1:30~3:00	血圧測定、尿検査、健康等に関する個別相談 担当：保健師、管理栄養士 管理栄養士を希望の方は要予約
	☎ うつ相談	5/21(水)	清洲保健センター	午後1:30~2:20 午後2:30~3:20 午後3:30~4:20	心の健康に関する個別相談【秘密厳守】 ご本人以外からの相談も可 担当：医師(うつ相談) 臨床心理士(心の健康相談)
	☎ 心の健康相談	5/23(金)	西柞保健センター		臨床心理士(心の健康相談) 申込開始は実施日の2週間前から
	栄養相談	随時	健康推進課にて電話又は面接相談 平日(午前9:00~午後3:30)		食生活に関する個別相談 担当：管理栄養士
	禁煙サポート相談	随時	健康推進課にて電話又は面接相談 平日(午前8:30~午後5:00)		禁煙をしたい方、ご家族の禁煙についての相談 禁煙サポートや禁煙外来のご案内
高齢福祉課	☎ らく楽運動教室	5/1~7/17 毎週木曜日	大和地区 コミュニティセンター	午前9:30~11:30	詳細は広報4月号P.23をご覧ください。
	☎ まますます元気教室	5/14~7/16 毎週水曜日	カルチバ新川	午後1:30~3:00	詳細は広報4月号P.23をご覧ください。
	☎ もの忘れ相談	5/16(金)	清洲総合福祉センター	午後2:00~3:30	認知症かかりつけ医による相談 本人以外の方からの相談も可 相談時間：1人30分 申込開始は5/2(金)から
☎は申込みが必要です。※問合せは健康推進課又は高齢福祉課(ともに清洲庁舎)へ 電話 052-400-2911(代表)					

## 健康は規則正しい生活から

この時期は、大人も子どもも春からの新しい生活に慣れてきた頃ですが、それと同時に、疲れも急に出る時でもあります。

夜遅くまで起きている、朝ごはんを食べない、おやつ回数や量が多い…ということはありませんか？

不規則な生活を続けていると、体のリズムがくるうため、体調を崩し、元気に過ごすことができなくなります。心と身体の健康は、規則正しい生活が基本です。



### いくつ当てはまるかな？<生活習慣チェック>

- 早寝早起きをしている
- 朝ごはんを毎日食べている
- おやつは時間と量を決めている
- 毎日排便がある



保護者の早寝早起きや朝ごはんを食べる等の生活習慣が変わると、子どもの生活リズムも改善されます。今日から家族みんなで規則正しい生活をはじめましょう。

### 《母子保健事業》

- ◎母子健康手帳は、すべての事業に必要です。乳幼児健診には、問診票を記入しご持参ください。☎は申込みが必要です。
- ◎対象月にご都合の悪い方は、他の日程で受けてください。準備の都合がありますので、事前にご連絡ください。
- ◎日程の詳細については、「平成26年度母子保健事業日程表」でご確認ください。
- ◎発熱をしているなど体調の悪い時は、他の子に感染させる可能性があるため来所を控えてください。

名称	実施日	会場	受付時間	対象・詳細	
母子健康手帳交付	5/15(木)	西枇杷保健センター	午前10:30~11:00	妊婦 持ち物：妊娠届出書	
	随時(平日)	清洲庁舎	午前8:30~午後5:00		
パパママ教室	5/13(火)	春日保健センター	午後1:15~1:30	妊婦とその夫 テーマ「分娩の経過と授乳について」	
☎母乳・卒乳相談	5/27(火)	新川保健センター	母乳 午前9:30~10:50 卒乳 午前11:10~	母乳不足や卒乳に関する相談 (母乳相談は個別、卒乳相談は集団) 申込開始は5/20(火)から	
乳幼児健康相談	5/27(火)	新川保健センター	午前9:30~10:30	乳幼児と保護者 身体計測、発育等の育児相談	
離乳食講習会	5/20(火)	清洲保健センター	午前9:45~10:00	離乳食初期~中期の方	
乳幼児健診	4か月児	5/15(木)	西枇杷保健センター	午前9:30~10:00	H26年1月生まれ
		5/29(木)	清洲保健センター		
		6/5(木)	清洲保健センター		
	10か月児	5/8(木)	西枇杷保健センター	午後1:15~1:45	5月はH25年5・6月生まれ 6月はH25年7・8月生まれ ※当日受けられない方は、1歳の前日まで医療機関で受診できます。受診券を発行しますので、健康推進課へ母子健康手帳と印鑑をご持参し、申請してください。
		6/5(木)	清洲保健センター		
	1歳6か月児	5/16(金)	春日保健センター	午後1:15~1:45	H24年8・9月生まれ 持ち物：歯ブラシ・タオル
		5/22(木)	西枇杷保健センター		
	3歳児	5/15(木)	西枇杷保健センター	午後1:15~1:45	H23年3・4月生まれ 持ち物：歯ブラシ、タオル ※目と耳の検査を事前に実施してください。 当日、会場で尿検査をします。
5/30(金)		清洲保健センター			
2歳児相談 歯っぴい健診	5/29(木)	清洲保健センター	午後1:15~1:45	H24年4月生まれ	持ち物： 歯ブラシ・ タオル
2歳6か月児 歯なマル健診	5/22(木)	西枇杷保健センター	午前9:15~9:45	H23年10月生まれ	
予防接種	★長期にわたり療養を必要とする疾患にかかった方等への定期予防接種について 接種が可能となった時から起算し、2年を経過するまでの間に接種が出来るようになりました。詳細はお問合せください。 【対象】定期接種実施の対象であった間に、長期的な疾患にかかったことにより、予防接種を受けることができません。定期接種の年齢を超えてしまった方。 一般不妊治療として、診療(検査を含む)を受けられた方を対象に、その費用の一部を助成する制度があります(所得制限があります)。				

所在地・電話番号	清洲市民センター	清洲弁天96 - 1	052 - 409 - 6471
	新川体育館	須ヶ口1251 - 1	052 - 409 - 1535
	春日公民館	春日東出8 - 2	052 - 400 - 2700

## 生涯学習講座

★5月8日(木)午前8時30分から  
先着順で受付けます。電話での  
申込みもできます。

★市内にお住まい又はお勤めの方  
が対象です。

### 生涯学習課(清洲市民センター)

☎052-409-6471

月曜日は休館です。なお、月曜日が  
祝日の時は、直後の平日が休館です。

### エリ&ジャックスの「コラボセミナー」 「世界の常識について 考えよう！」

とき 5月20日(火)・27日(火)  
の全2回

午後1時30分～3時30分  
清洲市民センター

3階研修室

内容 ス페인出身のエリと  
ニユージーランド出身のジャッ  
クスが多文化共生講座を企画し  
ました。「常識」をテーマに「共  
に生きる」とは何かを考えます。  
皆さんの常識と世界の常識につ  
いて理解を深め、話し合いま  
しょう。

#### 講師

清須市国際交流員  
エリザベス・ヘア・サストレ  
一宮市国際交流員  
ライダー・ジャックリオン

定員 20名  
受講料 2000円  
持ち物 筆記用具  
※現在受付中

### 婚活コミュニケーションセミナー



とき 5月22日(木)  
午後6時30分～8時

にしびさわやかプラザ  
3階研修室

内容 自然な出会いとは少し異  
なる婚活の対策を学びます。結  
婚へ向けて何かしないといけ  
ないと感じている男性、婚活を  
しても上手くいかない女性、ぜ  
ひ婚活セミナーを受けてみま  
しょう。

講師 NPO法人花嫁学校代表  
大橋 清朗氏

定員 20名  
受講料 1000円  
持ち物 筆記用具

### 天文開放

とき 5月30日(金)  
午後7時～8時30分

にしび創造センター  
4階天体ドーム

テーマ 「北斗七星と火星」  
講師 理科教諭 川村 吉弘氏  
※雨天の場合は中止です。くもり  
の場合は、その時の天候により  
判断しますので、生涯学習課(清  
洲市民センター)に午後4時以  
降にお問合せください。  
※申込みは不要です。小さなお子  
さんや家族での参加もできます。  
※中学生以下は保護者の送迎が必  
要です。

### スマホ&タブレット入門



とき 6月5日(木)・12日(木)  
の全2回

午後1時30分～3時30分  
清洲市民センター  
3階視聴覚室

内容 スマホやタブレット、触  
つてみたいけど不安という方を  
対象に、タブレットを操作しな  
がら基本操作、アプリのダウン  
ロードやインストール、セキュ  
リティ対策、ネットの検索や閲  
覧、ナビ、カメラ、メールの送  
受信などを楽しんでいただき  
ます。

講師 Open Tablet School  
認定講師 C3インストラクター

定員 20名  
受講料 2000円  
教材費 1500円  
持ち物 筆記用具

### 高齢者のための 教室講座

★申込みは各センターへお願  
いします。  
★各センターとも60歳以上の方  
が対象です。

西枇杷島福祉センター  
☎052-502-7530

### 寿大学受講生募集

平成26年度の受講生を募集しま  
す。生きがいや健康など様々な分  
野の講師を招き、講演会を開催し  
ます。(耳の不自由な方にも配慮  
した講演会です。)

とき 平成26年6月～平成27年  
3月の各月第3水曜日  
(8月を除く全9回)

※初回は6月18日(水)  
いずれも午前10時～11時30分  
ところ 西枇杷島福祉センター  
2階集会所

定員 120名



西枇杷島福祉センター	西枇杷島町大野 37-1	052-502-7530
にしび創造センター	西枇杷島町小田井1-12-1	052-504-6361
清洲庁舎	清洲1-6-1	052-400-2911(代)

各施設の所在地電話番号

題名 「続・姿三四郎」  
主演 藤田 進・月形龍之介

西枇杷島生きがいセンター  
(にしび創造センター2階)  
☎052-504-6361  
おしゃべり横丁(映画鑑賞)

題名 「人生、いろいろ」  
主演 吉行 和子・富司 純子  
とき 5月20日(火)  
午前9時30分～11時20分  
定員 30名

## 映画を楽しもう

とき 5月8日(木)  
午前9時30分から  
定員 30名  
持ち物 針・糸・はさみ  
材料費 500円  
申込 現在受付中



生活実用講座  
「手さげ袋」を作ります。

受講料 無料  
申込 5月7日(水)～31日(土)  
※電話での申込みも可能です。

## 認知症かかりつけ医による「もの忘れ相談」のご案内

認知症かかりつけ医が、相談、予防、治療の助言にあたります。(要予約)  
とき 5月16日(金)  
午後2時～3時30分  
ところ 清洲総合福祉センター  
定員 3件(1件につき30分)  
担当医 認知症かかりつけ医  
申込・問合せ 5月2日(金)から高齢福祉課(清洲庁舎)へ

とき 5月16日(金)・6月20日(金)  
ともに午前9時30分から  
定員 30名  
持ち物 針・糸・はさみ・ボンド  
材料費 500円  
申込 5月7日(水)  
午前9時から



わくわく教室  
「つまみ飾り巾着」を5月と6月の2回で作ります。

とき 5月14日(水)  
午前9時30分～11時  
定員 30名

## 文化財講座のご案内

とき 5月22日・6月26日・7月24日・8月21日の各木曜日  
午前10時～11時30分  
ところ 清洲市民センター 302視聴覚室  
対象 成人の方で、市内にお住まい・お勤めの方  
定員 40名  
受講料 400円  
申込・問合せ 生涯学習課(清洲市民センター) 電話052-409-6471  
※5月8日(木)から受付開始(先着順)



とき	内容	講師
第1回 5月22日(木)	戦国大名はどのような城下町をつくったか - 日本の中の清須 -	大阪市立大学大学院 文学研究科教授 仁木 宏氏
第2回 6月26日(木)	清須城のあり様を想像する - 全国の守護所からみる清須の姿 -	愛知県埋蔵文化財センター 調査研究専門員 鈴木 正貴氏
第3回 7月24日(木)	信長の城づくり事始め - 小牧山城の発掘調査成果から -	小牧市教育委員会 考古学専門員 小野 友記子氏
第4回 8月21日(木)	美濃守護土岐氏と斎藤道三 - 守護所大桑の成立を中心に -	恵那市役所 三宅 唯美氏

西枇杷島地区●可燃ごみ収集■県道西側…毎週火・金曜日■県道東側…毎週月・木曜日●不燃ごみ収集■県道西側…第1・3水曜日■県道東側…第1・3土曜日●プラスチックごみ収集■県道西側…毎週土曜日■県道東側…毎週水曜日●資源収集■郷1部、郷2部、郷3部全域、グランドメゾン小田井、十軒町、新十軒町、橋詰町、砂入町、日の出東部、ジャルダン、北問屋町東・西部、問屋町、平和ビル…毎月第2土曜日■大和全域、上砂入、サンコート西枇杷島、西枇杷公園、城並全域、宝マンシ

各施設の電話番号

児童館・児童センター	清洲児童館	052-409-6102
	清洲児童センター・ウイング	052-401-2727
	新川児童館	052-409-5751
	星の宮児童センター	052-400-5932
	桃栄児童館	052-401-1234
	小田井児童館(にしび創造センター内)	052-504-6392
	西枇杷島児童館(西枇杷島福祉センター内)	052-504-2656
	春日児童館	052-409-8358

## 今月のPICK UP 『親子であそぼう』

児童館では、年齢に応じた運動あそびや工作、親子でふれあい遊びなどを行っています。各館、楽しい内容を計画していますので、詳細は各児童館にお尋ねください。皆さんの参加をお待ちしています。



	行事名	とき	対象	参加費	申込	備考	
児童館 西枇杷島	親子であそぼう	5月28日(水) 午前10時30分～	未就園児親子 定員20名	無料	5月7日(水) 午前9時30分～		
	親子手作り教室	6月4日(水) ・5日(木) 午前10時30分～	未就園児親子 定員各10名	無料			
児童館 小田井	手作りおもちゃ 「いないいないばあ」を 作りましょう。	5月28日(水) ・29日(木) 午前10時30分～	未就園児親子 定員各20名	無料	5月7日(水) 午前9時30分～		
児童館 清洲	親子であそぼう	6月13日(金) 午前10時30分～	未就園児親子 定員20名	無料	5月15日(木) 午前9時30分～		
ウイング 清洲児童センター!	親子クッキング 「クレープ」を 作りましょう。	5月14日(水) ～16日(金) 午前10時30分～	未就園児親子 定員各7名	100円	5月8日(木) 午前9時30分～		持ち物： エプロン・三角巾
	作ってあそぼう 「ルンルンカスタネット」を 作りましょう。	5月22日(木) ・23日(金) 午前10時30分～	未就園児親子 定員各15名	無料	5月8日(木) 午前9時30分～		
児童館 新川	作ってあそぼう 「ポコポコカスタ」を 作りましょう。	5月23日(金) 午前10時30分～	未就園児親子 定員10名	無料	5月7日(水) 午前9時30分～		
児童館 墨島	親子であそぼう	5月12日(月) 午前10時30分～	未就園児親子 定員20名	無料	5月7日(水) 午前9時30分～		
児童館 桃栄	親子であそぼう	5月15日(木) 午前10時30分～	未就園児親子 定員20名	無料	5月7日(水) 午前9時30分～		
児童館 春日	親子であそぼう 小麦粉粘土であそびましょう。	5月30日(金) 午前10時30分～	未就園児親子 定員20名	無料	5月12日(月) 午前9時30分～		
子育て支援センター	子育て講座	親子でアレンジ かわいい花かご	5月29日(木) 午前10時30分 ～11時30分	2・3歳児親子 定員20名	無料	5月8日(木) 午前10時～ 清洲子育て支援セン ターへ(電話申込可)	ところ： 清洲子育て支援セン ター 講師：服部 智恵氏
		親子でアレンジ かわいい花かご	6月9日(月) 午前10時30分 ～11時30分	1～3歳児親子 定員15名		5月12日(月) 午前9時30分～ 春日子育て支援セン ターへ(電話申込可)	ところ： 春日子育て支援セン ター 講師：服部 智恵氏
		1歳児の生活リズム	6月11日(水) 午前10時30分 ～11時30分	1歳児親子 定員20名		5月14日(水) 午前10時～ 清洲子育て支援セン ターへ(電話申込可)	ところ： 清洲子育て支援セン ター 講師：保健師
		ベビーマッサージで スキンシップ	6月17日(火) 午前10時30分 ～11時30分	0歳児親子 定員15名		5月20日(火) 午前9時30分～ 新川子育て支援セン ターへ(電話申込可)	ところ： 新川子育て支援セン ター 講師：山田 よしみ氏
		生活リズムと睡眠	6月18日(水) 午前10時30分 ～11時30分	1歳児親子 定員20名		5月14日(水) 午前9時30分～ 新川子育て支援セン ターへ(電話申込可)	ところ： 新川子育て支援セン ター 講師：保健師
		親子で楽しく エアロビクス	6月19日(木) 午前10時30分 ～11時30分	2・3歳児親子 定員20名		5月22日(木) 午前10時～ 清洲子育て支援セン ターへ(電話申込可)	ところ： 清洲子育て支援セン ター 講師：吉川 絵里氏

●不燃ごみ収集■丸の内、下本町、中本町、竹屋町、上本町、田中町(JRより南側)…毎月第2・4水曜日■朝日、伊勢町(JRより北側)、一場…毎月第2・4土曜日■田中町(JRより北側)、西田中・弁天…毎月第1・3土曜日■伊勢町(JRより南側)、西市場一～五丁目、永安寺、神明町、西市場住宅、廻間、西清洲、土田、土田住宅、上条、新清洲一～六丁目…毎月2・4水曜日

子育て支援センター	清洲子育て支援センター(本町保育園内)	052-401-2460
	新川子育て支援センター(須ヶ口保育園内)	052-400-2200
	春日子育て支援センター(中之切保育園内)	052-408-0771

	行事名	とき	対象	参加費	申込	備考	
清洲子育て支援センター	ひだまりの会 わらべうたで遊びましょう。	5月12日(月) 午前11時～	0～3歳児親子	無料	不要	講師：加賀 依子氏	
	公園で遊ぼう	5月19日(月) 午前10時30分頃～	未就園児親子			※誕生日のお子さん のみ、よちよちふれあい広場、自由 来所時に要予約	※誕生日以外のお子さん も参加可能。一緒にお 祝いをしましょう。
	4・5月生まれの 誕生会	5月26日(月) 午前10時30分 ～11時30分	0～3歳児親子			講師：久原 幸子氏	
新川子育て支援センター	誕生会・身体測定	5月13日(火)	0歳児	無料	不要	開始時間など、詳しく はセンターへお問合せ ください。	
		5月14日(水)	1歳児				
		5月15日(木)	2・3歳児				
	絵本の会 親子でいろいろな本に 出会いましょ。	5月26日(月) 午前10時30分～	0～3歳児親子	100円	5月12日(月) 午前9時30分～ (電話申込不可)		
	手作りおもちゃ 「ケーキマグネット」を 作りましょ。	5月30日(金) 午前10時30分 ～11時30分	1～3歳児親子 定員15名				
お父さんとあそぼう 親子でふれあひあそび &おもちゃ作り	6月21日(土) 午前10時～正午	0～3歳児親子 定員16名	無料	5月26日(月) 午前9時30分～ (電話申込可)			
春日子育て支援センター	誕生会・身体測定	5月13日(火)	0歳児	無料	不要		開始時間など、詳しく はセンターへお問合せ ください。
		5月14日(水)	1歳児				
		5月15日(木)	2・3歳児				
	公園で遊ぼう	5月19日(月) 午前10時30分頃～	未就園児親子	無料	5月7日(水) 午前9時30分～ (電話申込可)	講師：保健師	
	さくらんぼの会 わらべうた遊び・ 絵本の読み聞かせ	6月2日(月) 午前10時30分～11時	0～3歳児親子				
乳児とスマートフォン	5月20日(火) 午前10時30分 ～11時30分	0歳児親子 定員20名					

※各行事の申込み・問合せ等については、行事を開催する施設へご連絡ください。

## ◆園庭開放

とき 5月8日(木) 午前10時～正午

ところ 各保育園

対象 未就園児親子



## ◆きらきらひろば

毎月1回、遊びや造形・リズム等を紹介しながら親子で遊びます。

ぜひご参加ください。

とき 5月22日(木) 午前10時～正午

内容 はじめまして みんなで遊ぼう

ところ 各保育園

対象 未就園児親子

※上記2事業の詳細は、各保育園にお問合せください。

## ◆子育てのつよ～い味方

### ファミリー・サポート・センター依頼会員募集

ファミリー・サポート・センターは、「子育てを手伝って欲しい人」(依頼会員)に「子育てをお手伝いできる人」(提供会員)を紹介し、地域の中で育児について助け合う会員組織です。

依頼会員は、小学6年生までのお子様のいる保護者の方が対象です。

保育園、幼稚園の送迎や保護者の用事の子どもの預かりなどを援助します。

依頼会員への登録を希望する方は、次の連絡先までお問合せください。

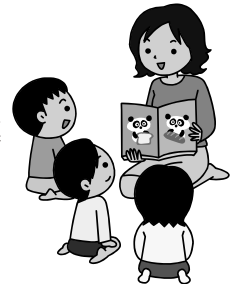

受付：平日の午前8時30分から午後5時  
電話：052-409-0755(直通)

3/24

## 大橋憲重さんが高齢者叙勲を受章

多年にわたり、西枇杷島町議会議員として地方自治の進展に寄与した功績が認められ、高齢者叙勲を受章された大橋憲重さん(西枇杷島町小田井 【写真中央】)が、市役所を訪れ加藤市長に喜びの報告をされました。

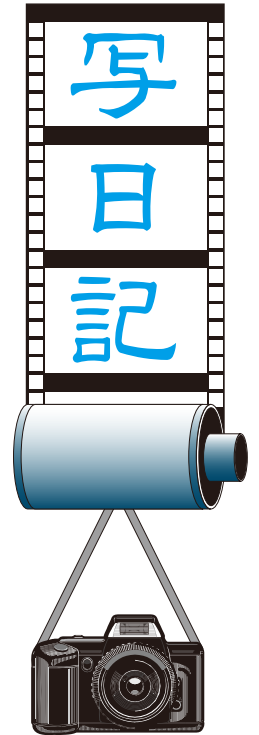
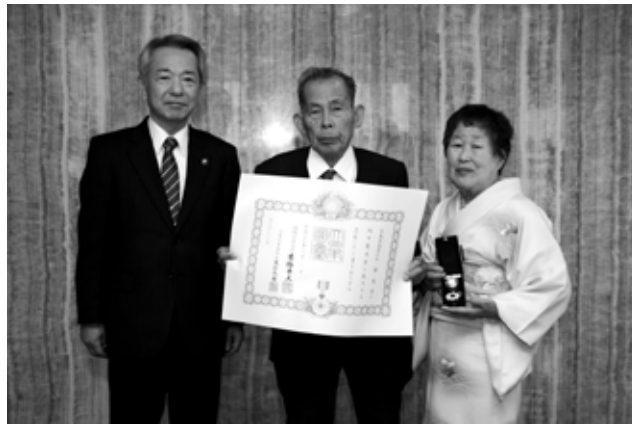

## 入学・入園おめでとうございます!

桜が咲き誇る中、市内の小中学校、保育園、幼稚園で入学式、入園式が行われました。新入生の皆さんは、先生方や保護者の方々に拍手で迎えられ、学校や園での新たな生活へ期待に胸を膨らませていました。



4/4 新入生誓いのことば(新川中学校)



4/7 教室での説明会(古城小学校)

## 蘇鉄(そてつ)を鑑賞されたい方は市役所へ!

清須市役所前にこの辺りでは珍しい蘇鉄があります。現在の市役所本庁舎(旧新川町役場 昭和61年6月開庁)を建設の際に、現在の場所に植えられました。

蘇鉄は、本州の南端から九州・沖縄など暖地に自生する裸子植物で、一般的には寺社や旧家などの庭園樹として賞用されています。間近で鮮やかな朱色の種子をつけた蘇鉄を鑑賞されたい方は、ぜひ市役所へお越しください。

市役所本庁舎前の蘇鉄▶



●資源収集■丸の内、下本町、中本町、竹屋町、上本町、田中町全域、朝日、伊勢町全域、西市場一丁目、永安寺、神明町  
 …毎月第1水曜日■一場…毎月第2水曜日■西市場二・三丁目、西市場四・五丁目、西市場住宅、廻間、西清洲、土田、土田住宅…毎月第3水曜日■上桑、新清洲一～四丁目、新清洲五・六丁目…毎月第4水曜日■西田中・弁天…毎月第1土曜日

4/5

2014春 清須ウォーク／春日五条川さくらまつり

清須の豊かな歴史と自然を感じながら、楽しいひとときを過ごしていただく「2014春 清須ウォーク」。今年は約1,400人の方々に参加いただきました。

今回は9キロコース(スタート：みずとびあ庄内)、7キロコース(スタート：新川体育館)、6キロコース(スタート：名鉄新清洲駅)の3コースを設定。参加者の皆さんは、清洲公園や五条川沿いの満開の桜などを鑑賞しながら、ゴール地点のはるひ夢の森公園を目指しました。

また、はるひ夢の森公園では、市商工会・観光協会主催による「春日五条川さくらまつり」を開催。ゲストの勅使河原 郁恵さんによるトークイベント、ダンスコンテストなどのステージイベントや模擬店、抽選会などが行われ、大勢の方でにぎわいました。



ウォークを楽しむ参加者(清洲城付近)



ウォークのゴール付近では、きよ丸とうるんがお出迎え



勅使河原 郁恵さん(写真右)によるトークイベント



抽選会の様子

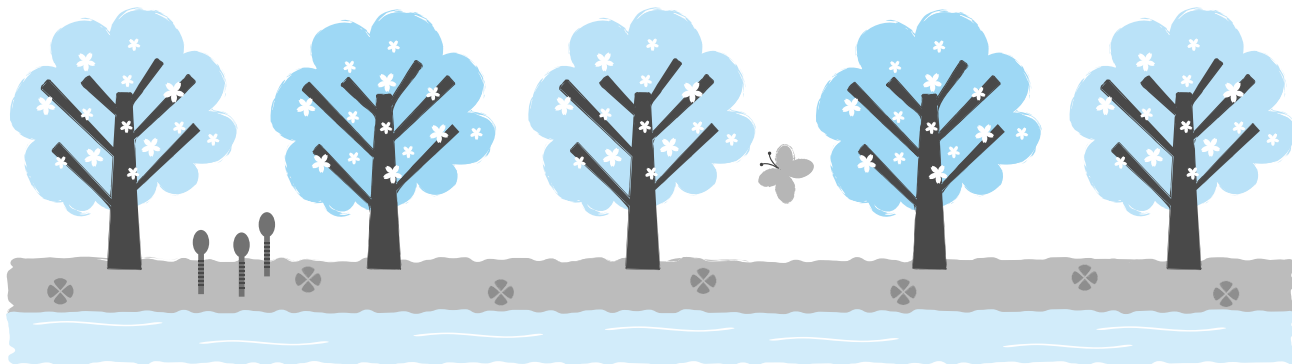

清洲地区●プラスチックごみ収集■丸の内、下本町、中本町、竹屋町、上本町、田中町(JRより南側)…毎週土曜日■朝日、伊勢町(JRより北側)、一場…毎週水曜日■田中町(JRより北側)、西田中・弁天…毎週水曜日■伊勢町(JRより南側)、西市場一〜五丁目、永安寺、神明町、西市場住宅、廻間、西清洲、土田、土田住宅、上条、新清洲一〜六丁目…毎週土曜日

本市は、本庁舎・清洲庁舎・西枇杷島庁舎・春日支所にて業務を行っています。申請手続き等のためお越しの際は、担当課及び担当課所在庁舎等をお確かめください。

# Information インフォメーション

## 臨時職員募集

臨時職員を次のとおり募集します。勤務時間や勤務条件、履歴書・資格証明書等の提出書類については、各応募先にお問合せください。



## 【教育委員会 学校給食センター】 調理員

西枇杷島学校給食センター  
若干名

時給 900円

950円(調理師資格者)

採用時期 随時  
提出書類 履歴書  
応募・問合せ

西枇杷島学校給食センター  
052・503・6453

## 【子育て支援課】

◆保育士 若干名  
※保育士資格をお持ちの方

時給 1020円  
採用時期 随時  
提出書類 履歴書・資格証明書

## ◆児童厚生員 若干名

※保育士又は教諭資格をお持ちの方は  
時給 1020円  
採用時期 随時  
提出書類 履歴書・資格証明書  
応募・問合せ  
子育て支援課(清洲庁舎)

## 健康・福祉

### 特別障害者手当等受給者の方へ 手当振込みのお知らせ

平成26年2月～4月分の特別障害者手当等が、5月9日(金)に指定された金融機関へ振込まれますので、預金通帳等をご確認ください。  
問合せ 社会福祉課(清洲庁舎)

### 「愛の献血にご協力ください」 献血は一番身近なボランティア



次の日程で献血を行いますので、健康な皆様のご協力をお願いします。  
とき 5月14日(水)

### ところ・受付時間

- ①新川体育館前  
午前9時30分～11時30分
- ②清洲保健センター前  
午後1時30分～3時30分
- 午前と午後で会場が変わりますのでご注意ください。
- 輸血時の副作用低減のため、できる限り400ml献血をお願いします。

- 65～69歳の献血は、60～64歳の間に献血経験のある方です。
- その他、献血に関する詳細については、献血会場等でお尋ねいただくか、日本赤十字社愛知県赤十字血液センターホームページ(<http://www.aichi.bc.jc.or.jp/>)をご覧ください。

問合せ 健康推進課(清洲庁舎)

### がん検診ただいま受付中!

国民の2人に1人ががんにかかり、3人に1人ががんで亡くなっています。

がんにかかりやすい部位は、男性の場合、①胃②肺③大腸、女性の場合、①乳房②大腸③胃の順です。また、子宮頸がんは20～30歳代の若年層で近年急激に増えています。

無症状のうちに発見されたがんは進行がんが少なく、早期のうち治療ができます。

◎特にがん検診をお勧めしたい方  
・今までにがん検診を受けたことがない、または何年も前に受けたままの方  
・喫煙者、たばこの煙(副流煙)を吸う環境にある方  
・血縁者ががんにかかった人、がんがいます

がん検診の受付方法等の詳細は、広報4月号、成人保健事業日程表(広報4月号に折込み)又はホームページ等でご確認ください。  
問合せ 健康推進課(清洲庁舎)

### 日本脳炎予防接種を受けましょう

日本脳炎の積極的勧奨の差し控え(平成17年5月30日～平成22年3月31日)により、平成7年度から18年度に生まれた方は、接種回数に不十分な場合があります。特に、現在の小学2～3年生は1期の追加、高校3年生相当の方は2期が不十分な場合がありますので、母子健康手帳でご確認ください。  
問合せ 健康推進課(清洲庁舎)

### 市国保特定健診を受けましょう

市国民健康保険では、特定健診を実施しています。特定健診は、自覚症状のない生活習慣病の前段

階であるメタボリックシンドロームの早期発見・予防を目的としています。ぜひ受けてください。

**対象者** 健診当日、市国民健康保険に加入の方で、今年度40歳になる方(昭和50年3月31日以前出生)から健診当日74歳の方

**期間** 5・6月は保健センター

での健診(受診券及び予約は不要)、7～9月は指定医療機関での健診(受診券を7月初めに送付・要予約)となります。いずれかをお選びください。

**費用** 無料

※日程など詳細は、市国保特定健診(広報4月号折込み)又は市ホームページをご覧ください。

**問合せ** 健康推進課(清洲庁舎)

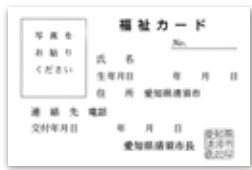

福祉カード見本 表面



福祉カード見本 裏面

65歳以上の方に、写真入り証明カードとして、「福祉カード」を希望される方に交付しています。

福祉カードは、提示することによりアルコ清洲、カルチバ新川等

の施設入場料の割引を受けることができ、老人無料入浴利用券の交付申請手続きにも必要となります。

また、高齢者の外出時における急病や災害時の迅速な対応に役立つため、福祉カードの裏面に緊急連絡先やかかりつけ医療機関などの緊急時に必要な情報を記入することができます。

福祉カードの交付を希望される方は、印鑑、顔写真(6か月以内に撮影した無帽・正面・上半身の縦3cm、横2.4cmのもの)、本人確認ができる書類を持参していただき、次の場所でお申し込みください。

**申請場所** 高齢福祉課(清洲庁舎)、市民課(本庁舎)、西枇杷島支所又は春日支所

※既に福祉カードの交付を受けられている方で、緊急時に必要な情報の記入を希望される方は、福祉カードを持参のうえ、前記申請場所にお申し出ください。

**問合せ** 高齢福祉課(清洲庁舎)

**「訪問歯科診療情報」のご案内**

西春日井歯科医師会は、要介護者の方に訪問歯科診療(歯科の往診)を行っています。

在宅療養・ショートステイ等通院困難な方で歯科の往診が必要な

場合は、左記までご連絡ください。

**西春日井歯科医師会訪問診療連絡先**

早川 ☎0568・26・4618  
深尾 ☎052・400・8762

**障害者のための就業相談**

尾張中部障害者就業・生活支援センターでは、就業に関する相談を受け付けています。

「働きたい」と希望している障がいのある方やその家族の相談をお受けし、就業とそれに伴う生活に関するアドバイスや支援をします。事前に電話でお問合せください。

**問合せ** 尾張中部障害者就業・生活支援センター

北名古屋西之保三町地14番地2  
☎0568・68・6010

**精神障害者と家族のための相談**

NPO法人 太陽では、精神に障がいがある方の自立と社会参加の促進を目的に、職業生活を体験できる機会や場所の提供をしたり日常生活の支援や困りごとなどについての相談に応じています。気軽にご相談ください。

**尾張中部精神障害者家族会**

(れんこん)

清須市・北名古屋市・豊山町にお住まいで、精神に障がいがある

方を抱える家族の集まりです。

現在30名程度の家族の方が入会しており、定例会を開催しています。気軽にお問合せください。

**問合せはともにも**

NPO法人 太陽  
☎0568・25・0631

**平成26年度手話奉仕員養成講座(基礎課程)受講者募集**



**とき** 6月4日～10月22日の原則毎週水曜日(ただし、8月13日(水)を除く20日間)

いずれも午後7時～9時

**ところ** 清洲市民センター

**対象者** 市内にお住まい、お勤め又は在学されている満18歳以上の方で、平成25年度手話奉仕員養成講座(入門課程)を受講された方、もしくは日常生活程度の

手話技術を有する方

**定員** 20名程度

**受講料** 無料(ただし、テキスト代として3240円が必要)

**申込・問合せ** 社会福祉課(清洲庁舎)

本市は、本庁舎・清洲庁舎・西枇杷島庁舎・春日支所にて業務を行っています。申請手続き等のためお越しの際は、担当課及び担当課所在庁舎等をお確かめください。

5月5日(祝)～11日(日)は  
児童福祉週間です

「最優秀標語作品」  
「そのいっぽ」



「みらいにびびくゆめのまち」

5月5日(祝)から11日(日)までの1週間は、「児童福祉週間」です。これは児童福祉の理念の普及・啓発を図るとともに、子どもたちに対する理解と認識を深め、子どもたちの健やかな成長について国民全体で考えることを目的として、毎年実施されています。

次代を担う子どもたちが、夢や希望を持ち、未来の担い手として、心身ともに健やかな成長を願い、家庭や地域で心豊かに生活できる環境づくりに努めていきたいと思います。

**母子家庭等就業支援講習会  
募集のご案内**

母子家庭の母等が就職に結びつく可能性の高い技能・資格を習得するために、社会福祉法人愛知県母子寡婦福祉連合会主催による就業支援講習会を開催します。

**講習内容** パソコン講習、調剤薬

局事務、介護職員初任者研修等

**とき** 6月29日(日)から

**ところ** 名古屋市内

**受付期間** 5月7日(水)～28日(水)

**申込方法** 子育て支援課(清洲庁舎)、市民課(本庁舎)、西枇杷島支所及び春日支所にある受講申込用紙をご記入のうえ、各窓口へ提出してください。

※募集定員を超えた場合は、抽選により決定します。

**問合せ** 子育て支援課(清洲庁舎)・社会福祉法人愛知県母子寡婦福祉連合会(☎052・915・8862)

**暮らし・環境**

**特定健診を受診の方に  
「健康応援！OTOKUDA信長  
クーポン券」をもらえなくプレゼント！**

市国民健康保険では、40歳以上の被保険者の方で、平成26年度特定健診を受診された方全員に、「信長クーポン券(5枚綴)」と、「取扱店・特典一覧表」をお渡しします。

「清須市民の健康を応援する協賛店」のご協力により特典サービスをご提供いただいたもので、協賛店をご利用される際、「信長クーポン券」を使用するとともに「お得な特典(割引、一品サービスなど)」を受けることができます。

**【特定健診の受診方法】**

◎**集団健診(場所)** 保健センター(広報4月号の折込みチラシに日程等が掲載されています)

◎**個別健診(場所)** 指定医療機関

7月に受診票を郵送します。ご都合に合わせて、生活習慣の改善と重症化予防のため、必ず受診してください。

※**後期高齢者医療被保険者証をお持ちの方も、信長クーポン事業の対象となります。**ただし、後期高齢者健診については、個別健診のみとなります。

※市国民健康保険の特定健診受診の対象となる方で、**お勤め先の健康診断を受けた方は、診断結果表を提出していただければ、「信長クーポン券」をお渡しします。**なお、協賛店については、随時追加又は修正がありますので、最新情報は市ホームページでご確認ください。

**問合せ** 【国保に関すること】

保険年金課(本庁舎)

【特定健診に関すること】

健康推進課(清洲庁舎)

【後期健診に関すること】

高齢福祉課(清洲庁舎)

**道路側溝の清掃にご協力を  
お願いします**

快適な生活環境を保つため、地域の道路側溝の清掃は、各自治会や市民の皆様にお願ひし、ご協力をいただいています。

市内の道路側溝が詰まっていると、降雨時に道路上に雨水排水が

溢れたり、皆様の土地に雨水が流れ込んでしまいます。また、水や土砂が溜まった状態は害虫等の発生や匂いの原因となり、不衛生です。

市では、地域での道路側溝清掃に伴う蓋上げ機やボール等の無料貸し出しと、清掃で発生した土砂等を入れるための袋(土のう袋)を支給しております。ぜひご利用いただき、快適な生活環境を保つため、皆様のご協力をお願いします。なお、清掃で発生した土砂等を入れた土のう袋は、後日、市で回収します。

※詳しくは市ホームページの「申請書ダウンロード」↓土木関係↓側溝清掃について」に掲載をしています。

**問合せ** 土木課(西枇杷島庁舎)

**野焼きはやめましょう！**



野焼きをすると周辺の方の迷惑となります。除草後の草・ゴミ等は分別して適切に処分をしてください。

**問合せ** 生活環境課・産業課

(ともに本庁舎)



**美化活動にご協力を!**

5月25日(日)に市内の新川、庄内川、五条川を中心とした美化活動を実施します。市民の皆様のご協力をお願いします。

なお、雨天中止の場合は防災無線でお知らせし、翌週の6月1日(日)に順延します。

**問合せ** 生活環境課(本庁舎)

**市新川墓地貸出募集のご案内**

市では、新川右岸五条川合流部にある清須市新川墓地(所在地清須市西堀江福島2540番地)の13区画を貸し出します。

応募者多数の場合は、抽選で決定します。

**使用料** 1区画(約1㎡) 8万円

年間清掃管理手数料 500円

**申込資格** 申込時点において清須市に引き続き1年以上住所を有する方で、住民基本台帳に登録されている方。

**申込期間** 5月7日(水)～14日(水)

午前9時～午後5時

(土・日曜日を除く。)

**申込に必要なもの** 印鑑

※電話申込不可。

**区画割抽選**

**とき** 5月17日(土)

午前10時から

**ところ** 市役所本庁舎

3階大会議室

**申込・問合せ** 生活環境課(本庁舎)

**流域モニタリング一斉調査の参加者を募集します**

流域モニタリング一斉調査とは、森から海までの流域全体を視野に入れ、水循環の現状とその変化を把握するため、県民・事業者・民間団体・行政が協力して流域の水環境の状況を県内全域で調査するものです。

この調査の参加者(グループ)を募集します。

- 対象:**一般県民。ただし、子どもだけでの調査は危険なため、保護者と一緒に参加してください。
- 調査時期:**6月5日(環境の日)から9月末まで(期間内に調査ができない場合は、時期をずらして調査することも可能です。)
- 調査内容:**身近な水辺(河川、湖沼、海、水路、ため池など)で「水質」、「水量」、「生態系」、「水辺の親しみやすさ」について調査を行い、報告します。
- 募集期間:**5月7日(水)から16日(金)まで
- 参加申込及び問合せ:**生活環境課(本庁舎)  
電話052-400-2911(代)

**若年者向けの就職相談窓口のお知らせ**



ニートやフリーター状態からの脱却を図ろうとする若者や、大学・高校等を卒業後も未就職の状態にある若者などが早期に就職できるよう、県のアドバイザーによる「若年者向けの就職相談窓口」を開設します。

相談は無料ですので、求職活動の悩みなど相談したいことがある方は、ぜひご利用ください。

なお、窓口の利用は事前予約が必要で、先着順に3名までの受付となります。

予約のない場合は、利用できませんので、予約状況を確認のうえ、1週間前までに必ず予約をしてください。

**対象者** 45歳未満の求職者(学生を含む。)

又はその家族

**開設日** 平成26年6月23日(月)・

8月25日(月)・10月27日(月)・

12月22日(月)、平成27年2月23

日(月)

**相談時間** 午後1時～4時(1日

3名まで 1人50分)

**相談場所** あま市役所七宝庁舎

1階相談室

**申込・問合せ** 産業課(本庁舎)

**消費者トラブル注意報!**

「高額な学習教材の契約にご注意を」

新学期に入ると、「無料の学力診断テストの後、高額な学習教材を勧められた」との相談が度々寄せられます。

「テストの結果、お子さんの学力は非常に低い」と不安にさせた後、「教師は、この教材からテストを作っている」「専用ダイヤルで指導がある、家庭教師を頼むより安い」などと長時間勧誘する業者も見られます。

学習教材や学習指導の質は、実際に利用してみないと分からず、契約前に説明の真偽を確認するのは難しいものです。その場で契約せず、冷静になって考えましょう。契約する場合は、一度に多量、多額の購入は控え、最小単位でせめて学年ごと、必要な科目だけ契約するようにしましょう。また、契約書をよく読み、解約等の条件を十分確認することも大切です。

お困りの時は、「消費生活相談」をご利用ください。

**問合せ** 産業課(本庁舎)

本市は、本庁舎・清洲庁舎・西枇杷島庁舎・春日支所にて業務を行っています。申請手続き等のためお越しの際は、担当課及び担当課所在庁舎等をお確かめください。

催し・講座

市国際交流協会イベントのご案内

とき 5月17日(土)  
午後2時15分～3時

ところ アルコ清洲

内容 3階ふれあい健康ルーム  
ペルー人グループによる  
フォルクローレ演奏とダンス披露。「コンドルは飛んでいく」他  
本場のアンデス音楽演奏とダンスをお楽しみください。(申込みは不要です。)

入場料 無料

主催 市国際交流協会

問合せ 市国際交流協会 神谷

☎090・4448・7500

みずとびあ庄内朝市

みずとびあ庄内で、新鮮野菜や庄内川流域の産品などを集めた朝市を開催します。

あわせて、親子で楽しめる「竹ボラ作り」を行います。ぜひご参加ください。

とき 5月18日(日)

午前9時～正午

ところ みずとびあ庄内

(庄内川水防センター)

とれたて朝市 新鮮野菜、くだもの、流域産品などの販売

親子体験 竹ボラ作り

※竹ボラは、竹で作ったほら貝で、昔、海がない所では貝がとれない

いため、ほら貝の代わりに作ったものと言われています。参加費は1000円です。

問合せ 都市計画課(西枇杷島庁舎)

はっぴのぼり  
ランチバイキング

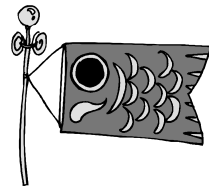

こいのぼりのお楽しみ会をやりますよ！お昼には、みんなでわいわいバイキングごはんを楽しみましょう！

とき 5月21日(水)

午前10時20分から

ところ NPO法人おさんぽ

清洲共同保育所

対象 0～3歳児までの親子

定員 15組

参加費 300円(子どもの食事代)

持ち物 食食用エプロン・タオル

(必要な子のみ)

※事前に電話で予約していただき、食物アレルギーのある方はお知らせください。

※食事は子どものみとなりま

すのでご了承ください。

申込・問合せ NPO法人おさんぽ

☎052・409・0904

家庭文庫「どんぐり小屋」  
大人のための  
「耳からの読書」2014

日々の忙しさを忘れて、おはなしの世界に浸りませんか？

ストーリー・テリングの魅力をこの機会に体感してください。予約は要りません。ご自由にご参加ください。

とき 5月30日(金)

午後6時30分～7時30分

ところ 清洲市民センター 和室

対象 中学生以上の方

語り手 久原幸子氏 他

参加費 無料

問合せ 家庭文庫どんぐり小屋

☎052・409・7830

久原 wskn1893@yhb.ne.jp

募 集

平成26年度第46期ジュニア  
リーダー養成講習会  
受講者募集のお知らせ

とき 平成26年6月から平成27

年3月までの11日間(キャンプ宿泊の2日間を含む。)

ところ 春日井市青少年女性セン

ター(レディヤンカすがい)、春

日井市少年自然の家ほか

内容 子ども会の指導・育成を

担うジュニアリーダーの養成

対象者 市内にお住まいの小学5

年生から中学3年生の男女

受講料 2000円

申込・問合せ 5月17日(土)まで

にスポーツ課(新川体育館)へお申込みください。

☎052・409・1535

※応募多数の場合は抽選の場合有

そ の 他

東日本大震災の義援金募集に  
ご協力ありがとうございます



東日本大震災の義援金を募集するため、市役所本庁舎・西枇杷島庁舎・清洲庁舎・春日支所に設置した義援金箱に、皆様から心温まる善意をお寄せいただきありがとうございます。

●平成25年10月～平成26年3月の

合計額

6197円

平成26年3月末までの累計額

1627万7181円

(義援金については、日本赤十字社を通じて、被災地へ届けられます。)

問合せ 社会福祉課(清洲庁舎)

問合せ 土木課(西枇杷島庁舎)

http://www.sougo-chisu.jp

総合治水ホームページ

総合治水に関する情報は、「新川・境川流域総合治水対策協議会ホームページ」をご覧ください。

総合治水を市民の皆さんに理解していただくために、図や写真を用いたパネルの展示を行います。  
とき 6月2日(月)～5日(木)  
午前8時30分～午後5時

ビジュアルボードフェアの開催



大雨から守ろう大切な町  
総合治水推進週間  
5月15日(木)～21日(水)  
～流す・貯める・浸み込ませる  
・安全に避難する～  
新川流域総合治水対策協議会

平成26年度 清須市水防訓練開催のお知らせ

台風洪水期に備え、清須市及び清須市消防団の水防技術の向上のため、関係機関の協力のもと、次のとおり水防訓練を実施します。

とき 6月1日(日)  
午前9時から  
ところ みずとぴあ庄内(庄内川水防センター)前堤防  
問合せ 防災行政課(本庁舎)



アルコ清洲 臨時休館のお知らせ

平成26年度愛知県障害者スポーツ大会開催のため、アルコ清洲は、5月10日(土)全館休館となります。



ご理解とご協力をお願いします。  
■問合せ スポーツ課(新川体育館)  
電話052-409-1535

相談名	相談日	時間	会場
①消費生活相談員による消費生活相談	13日(火)	午後1時30分～4時30分	本庁舎 1階相談室
	20日(火)		
	27日(火)		
②女性の会による結婚相談	10日(土)	午後1時30分～4時	新川体育館
	17日(土)		
	24日(土)		

【問合せ】 ☎052-400-2911(代表) ①産業課(本庁舎)内線1322 ☎052-409-6471 ②生涯学習課(清洲市民センター)

相談名	相談日	時間	会場
①人権よろず相談	14日(水)	午前10時～午後3時	新川体育館 学習室
②司法書士による消費生活相談(多重債務を含む)	14日(水)	午後6時～8時	清洲市民センター 3階研修室
	24日(土)	午前10時～正午	本庁舎 1階相談室
③不動産に関する相談	20日(火)	午後1時～4時	本庁舎 1階相談室

【問合せ】 ☎052-400-2911(代表) ①社会福祉課(清洲庁舎)内線4084 ②産業課(本庁舎)内線1322 ③企画政策課(本庁舎)内線1223

5月相談日のお知らせ

市民相談

相談名	相談日	時間	会場
女性相談	平日随時	午前9時～午後3時45分	子育て支援課(清洲庁舎)
家庭児童相談			
母子家庭就業相談			

【問合せ】 ☎052-400-2911(代表) 子育て支援課(清洲庁舎) 内線4343

相談名	相談日	時間	会場
弁護士による無料法律相談	8日(木)	午後1時～4時	清洲総合福祉センター 1階相談室
	13日(火)		
	14日(水)		

【問合せ】 ☎052-401-0031 市社会福祉協議会 地域福祉課 ※事前予約が必要です。

# 2014 5月のスケジュールカレンダー

日	月	火	水	木	金	土
27	28	29	30	1	2	3 ●憲法記念日
4 ●みどりの日 ●清洲城朝市 午前8時～ 清洲城広場 遊歩道	5 ●こどもの日	6 ●振替休日	7	8 ●弁護士による 無料法律相談 午後1時～ 清洲総合福祉センター	9	10 ●女性の会による 結婚相談 午後1時30分～ 新川体育館
11 ●防災講演会 午前10時～ 清洲市民センター ホール	12	13 ●弁護士による 無料法律相談 午後1時～ 清洲総合福祉センター ●消費生活相談員による 消費生活相談 午後1時30分～ 本庁舎	14 ●人権よさ相談 午前10時～ 新川体育館 ●弁護士による 無料法律相談 午後1時～ 清洲総合福祉センター ●司法書士による 消費生活相談 午後6時～ 清洲市民センター	15	16	17 ●女性の会による 結婚相談 午後1時30分～ 新川体育館
18 ●みずとびあ庄内朝市 午前9時～ みずとびあ庄内	19	20 ●不動産に関する相談 午後1時～ 本庁舎 ●消費生活相談員による 消費生活相談 午後1時30分～ 本庁舎	21	22	23 ●市行政相談所 春日公民館 午前10時～	24 ●司法書士による 消費生活相談 午前10時～ 本庁舎 ●女性の会による 結婚相談 午後1時30分～ 新川体育館
25 ●河川環境美化活動 午前8時～ (雨天予備日6月1日) ●清洲城軽トラ市 午前10時～ 清洲公園駐車場	26	27 ●消費生活相談員による 消費生活相談 午後1時30分～ 本庁舎	28	29	30	31

## し尿汲取り・浄化槽の清掃業者

清洲・新川地区	西枇杷島地区	春日地区
(株)サンキョークリエイト ☎0587-32-2541	三協商事(株) ☎052-442-3091	(株)サンキョークリエイト ☎0587-32-2541
丸新商事(株) ☎052-400-3688		

## — 5月の納税 —

●軽自動車税(全期)

**納期限 6月2日(月)**

税金は最寄りの金融機関等で納めることができます。  
※納期限後の納付には延滞金が課されます。

## 日曜・祝日に急病人が出たときは

※急きよ変更になる場合がございますので、当番医又は医師会HPでご確認の上お出かけください。

日付	外科 午前10時～午後5時 ●西名古屋医師会 <a href="http://www.nni-med.jp/">http://www.nni-med.jp/</a>	歯科 午前9時30分～11時30分 ●西春日井歯科医師会 <a href="http://nisident.com/">http://nisident.com/</a>	内科・小児科 午前9時30分～11時30分 午後1時～4時30分
5月 3日(祝)	ゆたかクリニック(清須市 ☎052-408-0171)	おおまえ歯科医院(清須市 ☎052-408-0800)	西部休日急病診療所(西枇杷島町花咲84) ☎052-503-8277  診療日…日曜・祝日・年末年始(12/30～1/3)
5月 4日(祝)	済衆館病院(北名古屋 ☎0568-21-0811)	川崎歯科医院(北名古屋 ☎0568-22-1130)	
5月 5日(祝)	きとう医院(清須市 ☎052-400-7211)	岡崎歯科(清須市 ☎052-400-7236)	
5月6日(振休)	杉山医院(豊山町 ☎0568-28-1181)	とくしげ歯科(北名古屋 ☎0568-22-4182)	
5月11日(日)	済衆館病院(北名古屋 ☎0568-21-0811)	鬼頭西市場歯科医院(清須市 ☎052-400-0770)	
5月18日(日)	かやまクリニック(北名古屋 ☎0568-23-2007)	くまざわ歯科(北名古屋 ☎0568-24-0505)	
5月25日(日)	済衆館病院(北名古屋 ☎0568-21-0811)	鬼頭歯科医院(清須市 ☎052-409-6777)	
6月 1日(日)	名古屋整形外科人工関節クリニック (北名古屋 ☎0568-22-7772)	ぱんだ歯科(北名古屋 ☎0568-26-3388)	

夜間・土曜日の午後 救急医療情報センター(救急病院をご紹介します) ☎052-263-1133

広報清須 NO.106

◆発行/愛知県清須市役所 ◆企画編集/人事秘書課 電話052-400-2911(代表) FAX052-400-2963  
ホームページ ◆ <http://www.city.kiyosu.aichi.jp> Eメール ◆ [kiyosu@city.kiyosu.lg.jp](mailto:kiyosu@city.kiyosu.lg.jp)