

須清 報 広



7月10日 平成23年度清須市子ども会球技大会「選手宣誓」(アルコ清洲)

清須市のイメージキャラクター



うるるん



きよ丸

- 総合防災訓練を行います 2
- 東日本大震災復興支援活動を行っています 3
- ドラマ館「江と三英傑 絆のやかた」と清洲城
～夏の夜間営業を開催中!!～ 4
- 春の叙勲・褒章 6
- 環境家計簿をつけてみよう! 9

2011
8月
No.073

清須市の 人 口

総人口 65,987 人 (-13人)
 男 33,039 人 (-13人)
 女 32,948 人 (+0人)
 世帯数 26,484 世帯 (-15世帯)

〈平成23年7月1日現在〉

～大地震に備える 日頃の訓練・準備～

総合防災訓練を行います

今年の3月11日に発生した東日本大震災は、未曾有の震災と言われています。

そうした中、この地域においてもいつ起きてもおかしくないと言われている東海地震に備え、日頃の訓練・準備を行うことが非常に重要です。

本年は、防災関係機関と連携した訓練を行います。自由に見学していただけますので、お誘い合わせのうえ、ぜひお越しください。



昨年の総合防災訓練の様子

と き 9月3日(土)
午前8時30分～11時30分

ところ 新川グランド
車でお越しの方は、臨時駐車場
(新川小学校校庭)をご利用ください。

訓練内容

避難訓練 倒壊家屋被災者救出訓練
炊出し訓練 中学生による土のう作り訓練
地震体験車による訓練 など

予知対応訓練

午前8時に予告放送を、午前8時40分に防災行政無線によるサイレンの吹鳴及び広報訓練等も行います。あらかじめご了承ください。

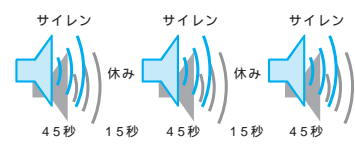

～各家庭でサイレンが聞こえたら～

火の始末・家族の安否確認・身の安全の確保・正しい情報の入手に努める訓練を行ってください。

問合せ 防災行政課(本庁舎)

災害・犯罪に備えて

問合せ 防災行政課(本庁舎)

地震、台風、豪雨による災害、子どもを狙った凶悪犯罪など、これらの災害や事件が清須市でもいつ起きるかわかりません。そこで、それらから身を守り、被害を最小限にとどめたり、事件を未然に防いだりするための情報伝達方法として、携帯電話のメールを利用した一斉発信システムを提供しています。

次の情報を携帯電話へメールでお知らせします。

災害時緊急情報 防犯・不審者情報 避難場所検索 休日急病診療

情報を希望の方は、ご自身の携帯電話メールアドレスを登録してください。

登録は無料ですが、メールを受信すると、各携帯電話会社の通常のポケット料金がかかります。(1メールあたり0～2円程度)

迷惑メール対策をされている方は、「anshin-bousai.net」からのメールを許可してください。



仮登録先アドレス kiyosu-adress@anshin-bousai.net

上記アドレスへ、登録を希望する携帯電話から空メール(タイトル、本文無し)を送信してください。左のQRコードからもアクセスできます。

東日本大震災復興支援活動を行っています

この度の東日本大震災により被災された皆様に心からお見舞い申し上げます。

清須市では、被災地復興支援として、液状化被害による建物の被害認定調査や被災者の健康チェック、巡回相談業務などのために、保健師など職員11名を2市2町へ派遣しました。今後も職員派遣など支援活動をすすめてまいります。なお、派遣状況は下記のとおりです。

とき	ところ	人数	内容
3月25日～4月14日	千葉県浦安市	6名	建物の被害認定調査
4月3日～4月10日	岩手県大槌町	1名	被災者の健康チェック・巡回相談等
4月29日～5月6日	宮城県仙台市	1名	建物の被害認定調査
6月14日～6月16日	宮城県本吉郡南三陸町	2名	市が受け付けた飲料水の配送
7月2日～7月9日	岩手県大槌町	1名	被災者の健康チェック・巡回相談等



①



②



③

- ①液状化による被害家屋の様子
- ②建物の被害認定調査を行っている様子〔ともに浦安市〕
- ③清須市から配送した飲料水を運ぶ様子〔南三陸町〕

問合せ 防災行政課(本庁舎)

ドラマ館「江と三英傑 絆のやかた」と清洲城 ～ 夏の夜間営業を開催中!! ～

8/20[Ⓟ]
まで

ただ今、ドラマ館と清洲城では夏の夕涼みを兼ねて、より多くのお客様にお越しいただくため、次のとおり夜間営業を行っています。

昼間とは違う雰囲気 드라마館や清洲城をご覧になりながら、夏の夕べをお楽しみください。

夏だけ特別

夏季限定企画

納涼ナイトー営業開催中

8月20日(土)まで

お城から夕日、夜景を眺めてみませんか?

ドラマ館 午後8時まで、清洲城 午後7時まで(最終入館)

ナイトー営業時に無料シャトルバス運行

(新清洲駅⇄ドラマ館・清洲城)



夜間無料シャトルバス運行

名古屋グルメ充実、
全国のお城グルメも順次登場!
もちろん、おいしいビールも
あります!!



全国の名城に
ちなんだメニューを
夜間限定販売

〔東海ウォーカータイヤアップイベント情報〕

8月7日(日) ミニミニ花火大会 来場者の皆さんに線香花火をお楽しみいただきます。

大ブレイク中 向井理さん演じる徳川秀忠役の衣装が新登場

昨年のNHK朝ドラ「ゲゲゲの女房」で一気に大ブレイクしたイケメン俳優の向井理(むかいおさむ)さん。大河ドラマ「江」では、江の3番目の夫となる徳川秀忠役を演じています。

ドラマ館に、向井理さん着用の衣装が新登場するとともに、サインも飾られました。

また、岸谷五朗さん演じる秀吉役の衣装もリニューアル。これまでに来訪された方も、お楽しみいただける内容になっています。

冷房完備。夏でも涼しい
ドラマ館、清洲城

ドラマ館「江と三英傑 絆のやかた」

平成23年11月30日(水)まで開催 無休

8月21日(日)からの開館時間

午前9時～午後5時(最終入館 午後4時30分)

問合せ 企画政策課(本庁舎)

平和への取組み ～戦争の悲惨さ・平和の尊さを伝えよう～

市平和祈念式

戦没者を追悼するとともに未来の平和を願い、市平和祈念式を開催いたします。

と き 8月17日(水)
午前10時式典開始
(午前11時頃終了予定)

ところ カルチバ新川 文化ホール

問合せ 社会福祉課(清洲庁舎)



平和を願う折り鶴

小中学校の児童生徒が、1羽1羽に平和を願うメッセージを添えて作りました。

この折り鶴は8月中、市内の施設に飾り、その一部を平和学習研修派遣児童24名が広島に持参し、平和記念公園の「原爆の子の像」に捧げます。

問合せ 生涯学習課(清洲市民センター)

習字作品展・パネル展示

小学6年生が平和を祈念して書いた習字作品とパネルの展示を通じて、平和に対する意識と平和を愛する心を育てます。

と き 8月1日(月)～31日(水)

ところ 本庁舎 1階ロビー
西枇杷島庁舎 1階ロビー
清洲庁舎 1階ロビー
春日支所 1階ロビー

問合せ 企画政策課(本庁舎)



原爆投下時刻には黙とうを

今からさかのぼること66年、世界ではじめて原子爆弾が広島に投下されました。8月6日午前8時15分(広島)と、8月9日午前11時2分(長崎)には、原爆死没者のめい福と世界恒久平和の実現を祈り、1分間の黙とうを捧げましょう。

6月議会定例会

問合せ 議事調査課(本庁舎)

清須市税条例の一部改正など4議案を可決

6月議会定例会が、6月3日～24日の22日間の会期で開かれました。初日に市長提出議案の上程・説明があり、10日に各所管の常任委員会に付託されました。

最終日には、それぞれの常任委員会の審査結果が委員長から報告され、採決の結果、全議案が原案どおり可決されました。

【可決された議案】

清須市税条例の一部を改正する条例案

地方税法の一部改正に伴い、東日本大震災の被災者等の負担の軽減を図る等のため、特例措置等を講ずる。

清須市屋外社会体育施設の設置及び管理に関する条例の一部を改正する条例案

公共施設のあり方基本方針に基づき、屋外社会体育施設の配置の見直しを行う。

平成23年度清須市一般会計補正予算(第1号)案

平成23年度清須市下水道事業特別会計補正予算(第1号)案

【報告案件】

平成22年度清須市一般会計繰越明許費繰越計算書

平成22年度清須市下水道事業特別会計繰越明許費繰越計算書

尾張土地開発公社 平成23年度事業計画及び予算に関する書類



春の叙勲・褒章

平成23年春の叙勲・褒章が発表されました。清須市からは、叙勲の旭日小綬章きよくじつしょうじゆしょうが1名、瑞宝双光章ずいほうそうこうが1名、瑞宝単光章ずいほうたんこうしょうが1名、褒章では藍綬褒章らんじゆほうしょうに1名選ばれました。おめでとうございます。

受章された皆さんをご紹介します。

春の叙勲 (敬称略)

《旭日小綬章》

近藤 勝美(西枇杷島町小田井)

長年にわたり行政に携わり、地方自治の発展に尽力された功績によるものです。



ご本人の意向により、
写真の掲載を
差し控えました。

《瑞宝双光章》

平野 堯吉(春日落合)

長年にわたり警察業務に携わり、治安維持に尽力された功績によるものです。



《瑞宝単光章》

竹本 龍馬(阿原)

長年にわたり警察業務に携わり、治安維持に尽力された功績によるものです。



春の褒章 (敬称略)

《藍綬褒章》

柴田 全順(西枇杷島町小田井)

長年にわたり更生保護活動に携わり、地域社会に貢献された功績によるものです。

東日本大震災の義援金募集にご協力ありがとうございます

東日本大震災の義援金を募集するため、市役所を始め市内の公共施設15箇所に設置した義援金箱に、皆様から心温まる善意をお寄せ頂きありがとうございます。

6月の合計額 10万4065円
6月末までの累計額

1537万1213円

義援金については、日本赤十字社を通じ、被災地へ届けられます。

なお、7月から義援金箱の設置場所が、市役所本庁舎・西枇杷島庁舎・清洲庁舎・春日支所の4箇所に変更となっておりますので、よろしくお願いたします。



また、「尾張西枇杷島まつり」でご協力頂きました東日本大震災義援金募金額は、3万4337円となりました。

なお、この義援金は日本赤十字社愛知県支部に送金しました。皆様のご協力ありがとうございます。

住宅の省エネ改修工事に伴う固定資産税の減額について

問合せ 税務課(本庁舎)

平成20年4月1日から平成25年3月31日までの間に、一定の省エネ改修工事が行われた住宅(貸家を除く)について、翌年度分の固定資産税の税額(120㎡相当分)が3分の1減額されます。

要件

窓の断熱改修工事又はその工事で併せて行う床、天井、外壁の断熱改修工事で、費用が30万円以上のもので、対象となる工事につきましては、税務課(本庁舎)へお問合せください。

申請方法

改修工事後3か月以内に工事明細書及び領収書の写し、現行の省エネ基準に適合した住宅であることの証明書等の関係書類を添付して、税務課(本庁舎)へ提出してください。

税の公平性と延滞金

問合せ 収納課(本庁舎)

税の公平性

市税は、市の様々な事業を行うための費用を、所得や資産の状況に応じて、皆様に公平に負担していただいているものです。

市税には、それぞれ納期限が定められており、その納期限内に納付することになっています。納期限を過ぎますと延滞金を納めていただくこととなります。

収納課収納担当では、納期限内に納付された方と納期限内に納付がなかった方との不公平をなくし、税負担の公平性を実現するため、適切な滞納整理を行っています。



延滞金の計算方法

納期限内に税金の納付がなかった場合、納期限内に納税した方との公平性を図るため、納期限の翌日から納付の日までに年利14.6%の割合で計算した金額の延滞金がかかることとなります。

ただし、納期限の翌日から1か月を経過する日までは、「前年11月30日現在の商業手形の基準割引率に4%を加算した割合、ただし年利7.3%を上限とする年利」(地方税法付則第3条の2の2)で計算します。



税金を納期限までに納税できない場合は、そのまま放置しておかず早めに収納課(本庁舎)へご相談ください。

税金は最寄りの金融機関で納めることができます。

納税・納付には、納め忘れが無い、便利な口座振替をご利用ください。

清須市国民健康保険からのお知らせ

国民健康保険税を納付書でお支払いされている方へお知らせです。安心確実、便利な口座振替をご利用いただけますと、保険税のお支払いに向くわずらわしさがなくなり、支払いを忘れたり、納付書を紛失してしまつ心配もなくなります。ぜひご利用ください。

また、口座振替をご利用いただきますと、保険税に一定期間未納の無い方につきましては、特別徴収（年金からの天引きによる納付）に該当する場合には、口座振替で支払いを行う方法を選択することもできます。

口座振替は、次の金融機関で行っております。

- 三菱東京UFJ銀行、岐阜銀行
- 愛知銀行、中京銀行、大垣共立銀行、名古屋銀行、中日信用金庫、いちい信用金庫、岐阜信用金庫、瀬戸信用金庫、西春日井農業協同組合、ゆうちよ銀行（愛知・岐阜・三重・静岡県内）

「口座振替依頼書・自動払込利用申込書」は前記金融機関の市内にある各支店等にありますが、その他の支店等に依頼する場合は、

収納課（本庁舎）、西枇杷島支所、清洲支所、春日支所にて依頼書をお渡しします。ご記入押印のうえ金融機関へ依頼してください。

また、市ホームページの申請書ダウンロード、「国民健康保険関係」に、「口座振替依頼書・自動払込利用申込書」を掲載していますのでご利用ください。

問合せ 収納課（本庁舎）

美濃路の空き店舗に出店する 個人事業主を応援します（空き 店舗活用事業補助金のご案内）

美濃路沿いの空き店舗を利用し、新たに新店する個人事業主に改装費、賃借料を補助します。出店の際にはぜひこの制度をご利用ください。

対象者 市内の美濃路沿いの空き店舗に小売業等の店舗を新たに新店し、3年以上継続して営業しようとする個人事業主

対象経費

- ① 空き店舗の内装又は外装の改装工事にかかる経費、設備費
- ② 建物賃借料（賃借にかかる敷金及び礼金を除く。）

補助額

① 改装費補助

補助対象経費の2分の1以内
（限度額50万円）

② 賃借料補助

補助対象経費の2分の1以内
（限度額5万円/月 補助期間は1年間）

問合せ 産業課（本庁舎）

計量器の定期検査について



計量器の定期検査を次のとおり行います。

取引・証明に使用する計量器はかりは、計量法により定期検査を受けなければなりません。検査を受けないで使用すると、計量法違反となり処罰されることもあります。

【ところ】

春日老人福祉センター

1階玄関前 9月13日（火）

西枇杷島庁舎

1階相談室 9月14日（水）

清洲市民センター

1階ロビー 9月15日（木）

新川体育館

1階ロビー 9月16日（金）

【検査時間】

午前10時～正午

午後1時～3時

【検査手数料】

1台につき
250円～2800円程度
（種類によって異なります。）

計量士（有資格者）が、定期検査日以前1年以内に検査を行い、県知事にその旨を届け出た計量器は検査が免除されます。

問合せ 産業課（本庁舎）

今月のエコチャレンジ

『シャワーの湯こまめに止めて汗流そう』

給湯は、家庭から出るCO₂の約14%を占めます。1分間シャワーを流しっぱなしにすると12ℓのお湯を無駄にし、ガスと水で約77gのCO₂を出します。家族3人が毎日1分シャワーを短縮すれば、年間約85kgのCO₂削減が可能です。

（ガス代と水道代で年間約9,000円の節約）

【出典：エコチャレ手帳2011（愛知県）】



問合せ 生活環境課（本庁舎）

環境家計簿をつけてみよう!



日本の1世帯当りの平均CO₂排出量は、年間約5,040kg(2008年度)です。暮らしから出るCO₂を減らそうと思ったら、どれくらいCO₂を出しているか知ることが大切。毎月の電気やガスの検針票、ガソリンを入れる量などから、CO₂排出量を計算することができます。下の表を使って、一度、自分の家のCO₂排出量を調べて、日本の1世帯当りの平均(約5,040kg/年間、約420kg/月間)と比べてみましょう。そうすれば、どこから省エネできるのか、考える糸口が見えてくるのではないのでしょうか。

月使用量×排出係数でそれぞれのCO₂排出量(kg)を計算して書き込んでください。

環境家計簿					
項目	(1)月間使用量	(2)排出係数	CO ₂ 排出量 (1)月間使用量×(2)排出係数	金額	
電気	kWh ×	0.42 =	kg	円	
都市ガス	m ³ ×	2.1 =	kg	円	
LPガス	m ³ ×	6.5 =	kg	円	
水道	m ³ ×	0.36 =	kg	円	
灯油	ℓ ×	2.5 =	kg	円	
ガソリン	ℓ ×	2.3 =	kg	円	
軽油	ℓ ×	2.6 =	kg	円	
合計			kg	円	



電気・ガス・水道の検針票や給油伝票をもとにそれぞれ当月の使用量を書き込みます。

すべての排出量の合計を書き込みます。これがその月のCO₂排出量(kg)になります。

出典:温室効果ガスインベントオフィス 電気の排出係数は2009年度の中部電力(株)の実績値

実際に環境家計簿をつけてみよう!(8月から9月までの2か月)

CO₂排出量 = 月間使用量 × 排出係数

2011年8月	(1)月間使用量	(2)排出係数	(3)CO ₂ 排出量	(4)金額
電気	kWh	0.42	kg	円
都市ガス	m ³	2.1	kg	円
LPガス	m ³	6.5	kg	円
水道	m ³	0.36	kg	円
灯油	ℓ	2.5	kg	円
ガソリン	ℓ	2.3	kg	円
軽油	ℓ	2.6	kg	円
合計			kg	円

2011年9月	(1)月間使用量	(2)排出係数	(3)CO ₂ 排出量	(4)金額
電気	kWh	0.42	kg	円
都市ガス	m ³	2.1	kg	円
LPガス	m ³	6.5	kg	円
水道	m ³	0.36	kg	円
灯油	ℓ	2.5	kg	円
ガソリン	ℓ	2.3	kg	円
軽油	ℓ	2.6	kg	円
合計			kg	円

* 参照:エコチャレ手帳2011(愛知県)

* 市ホームページにも掲載していますので、参考にしてください。

問合せ 生活環境課(本庁舎)

都市計画の決定及び変更に関する説明会について

JR清洲駅前周辺（稲沢市の一部区域も含む）の都市計画決定及び変更について、次のとおり説明会を開催します。

とき 8月24日（水）

午後7時から

ところ 清洲市民センター

2階集会室

問合せ 地域開発課（西枇杷島庁舎）

清須市公共下水道事業計画変更案の縦覧について

市では、汚水処理・雨水排水を目的として下水道を整備してまいります。事業を更に推進するため、新川流域関連清須市公共下水道事業計画の変更を今年度予定しており、その変更案の縦覧を次のとおり行います。また、市民の方、利害関係人は、縦覧期間終了の日までに、この案について清須市長に対し意見書を提出することができます。

縦覧期間 8月22日（月）

～9月5日（月）

【土曜・白曜日は除きます。】

縦覧時間 午前8時30分～午後5時

縦覧場所 上下水道課

（西枇杷島庁舎）

変更理由 汚水事業区域の拡大、

雨水ポンプ場（堀江）の耐震補強

問合せ 上下水道課（西枇杷島庁舎）

新川西部流域下水道管きょ工事のお知らせ

次の箇所で行われます。工事に伴い交通規制等でご迷惑をおかけしますが、ご理解とご協力をお願いします。

新川西部流域下水道事業

管きょ布設工事（清洲第6工区）〔土田地内始め〕

工期 平成24年3月19日まで

【清洲第6工区】（ は工事箇所）

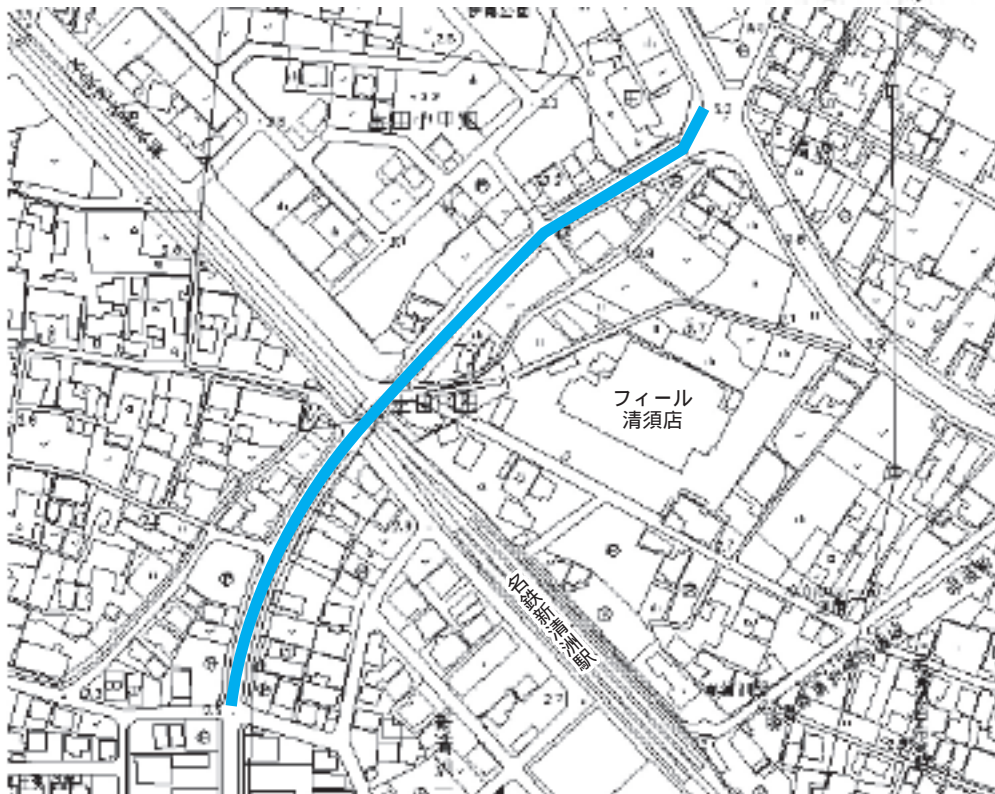

問合せ 愛知県尾張建設事務所 新川西部浄化センター出張所
（西枇杷島庁舎2階） 電話 052-501-7301

**平成24年成人式実行
委員募集について**

成人式での式典、アトラクションの内容、記念品等の選定、式の進行を行う成人式実行委員を募集します。

委員に就任後は、10月～12月頃にかけて5回程度開催される委員会に出席していただき、成人式の準備を進めていく予定です。

募集要件 平成24年に成人を迎える方で、実行委員会に必ず出席できる方

募集人数 若干名

清須市では平成24年成人式を次のとおり行います。

とき 平成24年1月9日(祝)
午前9時30分から受付開始
午前10時開式

ところ 春日公民館 大ホール
昨年と会場が変更になりました。
問合せ 生涯学習課

(清洲市民センター)

**夏休み清洲城イベント
信長になろう**



清洲城では、親子で楽しめる歴史イベントを開催します。夏休みの思い出にぜひご参加ください。

とき 8月20日(土)
午前11時～午後7時

ところ 清洲城及び清洲城周辺
対象 親子(先着200名・参加費無料)

内容 戦国体験ゲーム(賞品有)、信長夢ステージ、ガイドボラン

ティアによる清洲城周辺ガイド
申込 当日受付(清洲城)

問合せ 市観光協会
(産業課 本庁舎内)



**第9回
市民レクリエーション教室**

誰でも参加でき、和やかにプレイできるニュースポーツ「ニチレクボール」(室内ベタンク)をみんなで楽しみます。

あなたも仲間と参加してみませんか。

とき 9月11日(日)
午前9時～正午

ところ 新川小学校 体育館

対象 市内にお住まい、お勤めの方(小学校高学年以上)

定員 16組(3名1組 先着順)

参加費 一人200円

主催 市レクリエーション協会
申込 9月3日(土)までに、

新川体育館・にしびさわわかプラザ・清洲市民センター・春日

B&G体育館に用意されている
申込用紙にご記入のうえ、お申込みください。

問合せ スポーツ課(新川体育館)
052 409 1535

**第6回
清須市民テニス大会**

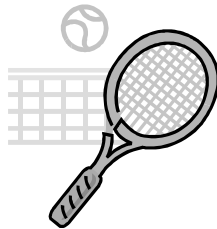

とき 女子 9月18日(日)
午前8時30分集合

予備日 9月25日(日)
男子 10月2日(日)
午前8時30分集合

予備日 10月9日(日)
ところ 新川テニスコート

種目 女子ダブルス
男子ダブルス

対象者 市内にお住まい、お勤めの方

参加費 1チーム 3000円

(当日集金します。)

申込方法 新川体育館、清洲市民センター、にしびさわわかプラザ、春日B&G体育館へ8月27日(土)までにお申込みください。
電話申込不可

問合せ スポーツ課(新川体育館)
052 409 1535

**平成23年度清須市
子ども球技大会結果**

7月10日に開催されました子ども球技大会の結果は、以下のようになりました。

男子高学年ドッジボール

優勝 西市場一丁目

準優勝 朝日

第3位 下河原、はじっこA

女子高学年ドッジボール

優勝 助七

準優勝 西堀江B

第3位 寺野、六軒連合A

問合せ スポーツ課(新川体育館)

**平成23年度愛知県障害者
スポーツ大会結果(敬称略)**

5月14日(土) 安城市体育館

卓球 竹内芳三 銅メダル

5月21日(土) 豊田市運動公園

フライングディスク(アクイラシー)

浅井勇樹 金メダル

問合せ 社会福祉課(清洲庁舎)

市納涼盆踊り

と き 8月6日(土)・7日(日) 午後6時30分から
 ところ 清洲東小学校
 内 容 盆踊り、呼込太鼓、模擬店等
 主 催 市文化協会
 問合せ 市文化協会(生涯学習課[清洲市民センター]内)



清須市
はるひ美術館
電話：052-401-3881

所在地：〒452-0961 清須市春日夢の森1番地
 開館時間：午前10時～午後5時（入館は午後4時30分まで）
 休館日：月曜日

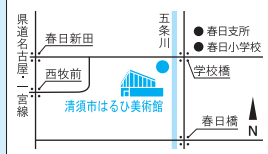

【特別展】
 童画家 **武井武雄**
 創造のおもちゃ箱

9月4日(日)まで開催中!!

【観覧料】 一般：700円 高校生・大学生：600円
 無料：中学生以下 ※小学3年生以下は保護者同伴に限る。
 各種障害者手帳提示者及び介添人1名
 【主 催】 清須市はるひ美術館
 【後 援】 愛知県・愛知県教育委員会・中日新聞社・東海テレビ放送
 【協 力】 イルフ童画館・(株)フレーベル館



「おやゆびひめ」『キンダーブック』1959

清須市はるひ美術館では、絵本作家のバイオニア 武井武雄の展覧会を開催中です。武井は、子どもが夢中になって読んだ『コドモノクニ』や『キンダーブック』の挿絵を数多く描きました。また、カルタやトランプなどオリジナルのおもちゃ作りにも取り組んでいます。夏休みにご家族でぜひお越しください。

清須市民限定
市民割!
500円

清須市民の皆様には特別料金を設けました!

7月号「広報清須」折込チラシ裏面に人数をご記入の上、観覧日当日にご持参いただきチケットをお買い求めください。

一般：700円(高校・大学生600円) → 500円

楽しいイベント盛りだくさん!

武井武雄ジャンボカルタ大会
 武井武雄のカルタで思いっきり遊びましょう。
 と き：8月6日(土)、20日(土)
 とともに13:30～15:00～
 ところ：はるひ保健福祉センター **賞品もあるよ!!**
 多目的ホール(美術館西隣)
 料 金：無料(申込不要・要展覧会チケット)
 対 象：小学生以上 定 員：60名程度 先着順

トーク&製本実演
 武井武雄の本の中でも珠玉の一冊『地上の祭』の魅力をつぶりご紹介します。珍しい和装本の作り方もご覧いただけます。
 と き：8月21日(日)14:00～(1時間半程度)
 ところ：清須市はるひ美術館
 講 師：田中菜〔日本出版学会理事、日本豆本協会会長〕
 料 金：無料(申込不要・要展覧会チケット)

ギャラリートーク
 担当学芸員が展覧会の見どころをお話します。 と き：8月7日(日)、28日(日)ともに14:00～(40分程度)

文化財講演会 「朝日遺跡から見えてくる 邪馬台国時代」

市内に存在する県下最大の弥生集落である朝日遺跡。その繁栄は2世紀後半の邪馬台国時代を待つ事なく崩壊しました。それは何故なのか。朝日遺跡から見えてきた、王国の幻影を語ります。

とき 9月4日(日)
午後1時30分～3時

ところ カルチバ新川文化ホール
対象 市内にお住まい・お勤めの方

定員 300名(先着順)
受講料 無料
講師 愛知県埋蔵文化財センター副センター長、NPO法人古代瀬波の里・文化遺産ネットワーク理事長 赤塚 次郎氏
申込・問合せ 8月26日(金)までに生涯学習課(清洲市民センター)へ



朝日遺跡出土の
パレススタイル土器

El rincón de Eli

エル リンコン デ エリ

スペインの地方の紹介⑦ 「カタルーニャ州」

¡Hola! ¡Qué calor! (こんにちは! 暑いですね) 今回は私が生まれ育ったカタルーニャ州を紹介したいと思います。

カタルーニャ州は、スペイン北東部に位置し地中海に面しています。北にはピレネー山脈があり、そこがフランスとの境界になります。面積は32,114km²で、人口は約752万人です。

おそらく、カタルーニャ州で一番知られているのはバルセロナ市でしょう。1992年にオリンピックを開催し、芸術的な街としても知られています。多くの日本人に愛されている、ガウディという建築家によるサグラダファミリア教会を始め、世界遺産に指定されたガウディ氏の作品の大部分はバルセロナにあります。

紀元前6世紀に古代ギリシア人が創立したアンブリアスという町の遺跡や、タラゴナ市にある古代ローマの遺跡など、歴史に興味がある方はたくさん遺跡を楽しむことができます。

他の面白い観光スポットはモンセラート山です。「ギザギザな山」という意味があり、山の修道院には「モレネタ」という黒い聖母マリアが奉られています。

カタルーニャ州の伝統料理はパラエティに富んでいます。私が一番好きな料理は「フィデウア」という短いスパゲティのようなパスタでできた魚介類のパエリヤの一種です。フィデウアに「アリオリ」というんにく味のマヨネーズをかけると一層美味しくなります。また、「カバ」というカタルーニャ産のシャンパンを飲みながら、カスタードの上にパリパリとしたカラメルがトッピングされている「クレマ・カタラーナ」というデザートを食べるのが、私のお勧めです。

私が愛する自然や歴史、美術、食文化に恵まれた故郷を、もっと身近に感じてもらえたら嬉しく思います。

国際交流員 エリのコーナー②



「モンセラート山」



「フィデウア」



禁煙教室 ~さようならタバコ! ようこそ健康~

たばこの疑問や禁煙方法、健康について学びませんか。
 禁煙したいと思っている方やそのご家族の方、自分の周りの喫煙者の方などを誘ってぜひご参加ください。

と き 9月10日(土) 午前10時~11時30分(時間が変更となりました。)
 と ころ にしびさわやかプラザ
 講 師 はなさきクリニック 医師 加藤 栄志 氏
 定 員 40名(先着順)
 申 込 8月5日(金)から健康推進課(清洲庁舎)へお申込みください。
 問 合 せ 健康推進課(清洲庁舎)

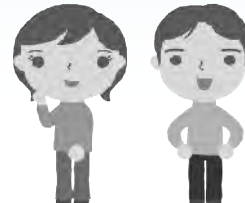

こころに寄り添う



“耳と目と心できく” 傾聴講座

「傾聴」を活用して、他者のこころに寄り添ってみませんか。

他者の気持ちを理解するコミュニケーションスキルのひとつである「傾聴」のスキルを学ぶ講座を行います。高齢者と接する機会の多い方におすすめです。

傾聴とは...「こちらの聞きたいこと」を「聞く」のではなく、「相手の言いたいこと、伝えたいこと願っていること」を受容的・共感的態度で「聴く」ことであり、相手が自分自身の考えを整理し、納得のいく結論や判断に到達するよう支援することです。つまり、「聴く」の字の如く、「耳と目と心できく」のが「傾聴」の基本です。

と き 9月7日(水) 午前9時30分~午後3時30分
 9月14日(水)・21日(水) 午前9時45分~午後3時30分
 と ころ 清洲総合福祉センター 2階第1会議室
 講 師 特定非営利活動法人 ホールファミリーケア協会
 理事長 鈴木 絹英 氏
 対象・定員 清須市民の方 36名(3日間出席できる方)
 費 用 無 料
 主 催 清須市
 申 込 方法 8月5日(金)~26日(金)の期間内に、健康推進課(清洲庁舎)窓口又は
 電話052-400-2911(代)でお申込みください。
 食事は各自ご用意ください。
 問 合 せ 健康推進課(清洲庁舎)

と き	内 容
9月 7日(水)	講 義 よい聴き手になるために 演 習 出会うの雰囲気づくり
9月14日(水)	演 習 よい傾聴とは 傾聴のスキルを使っでの対話訓練①②
9月21日(水)	傾聴のスキルを使っでの対話訓練③④ 総合演習①② 認知症高齢者の演習

講座内容の詳細は、市ホームページに掲載しています。

肉の生食にご用心を!

食中毒が猛威を振るう!!

飲食店でユッケを食べて、腸管出血性大腸菌(O111)が原因で子供を含む4名が亡くなりました。また、ヨーロッパでは、同じ腸管出血性大腸菌の仲間(O104)で20名を超える死者と1,500名を超える患者が出ています。

腸管出血性大腸菌による食中毒の多くは、肉を生で食べたり、加熱不十分のまま食べて起きています。また生肉は、カンピロバクターやサルモネラ菌等の食中毒菌、E型肝炎ウイルス、寄生虫に汚染されていることがあります。

これから気温、湿度が高くなると、食べ物は傷みやすく、ますます食中毒も起きやすくなりますので、特に注意しましょう。

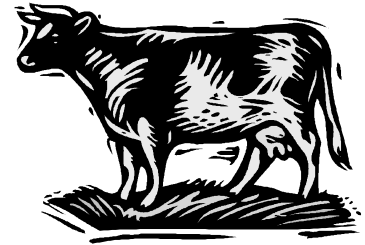

避けて欲しい食べ物

ユッケ、牛のレバー刺(刺身)、タルタルステーキ、牛生肉のカルパッチョ 等

焼き肉を食べるときは

よく火を通す。

お店で食べるときは、生もの(生肉)を求めない。

子供、お年寄りには、生もの(生肉)を食べさせない。

生肉を取る箸・トング等と食べる箸とを使い分ける。



食品をより安全にするための5つの鍵

清潔に保つ。

生の食品と加熱済み食品を分ける。

よく加熱する。

安全な温度に保つ。

安全な水と原材料を使う。



特に手洗い(手を清潔に保つ)は、食品衛生の基本といわれ、インフルエンザ等の予防にも効果的です。

問合せ

愛知県師勝保健所 環境食品安全課

北名古屋市鹿田西村前114番地

電話 0568 - 23 - 5811

電子メール shikatsu-hc@pref.aichi.lg.jp

熱中症は予防が大切!

熱中症は暑い環境にいることで体温調節ができなくなるために起こります。
 体内に熱がたまり、頭痛やめまい、吐き気、倦怠感などの症状が現れます。

熱中症は、
室内でも多く
発生しています。

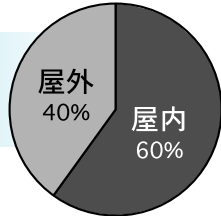

熱中症の発生場所

熱中症患者の
およそ半数は
高齢者です。

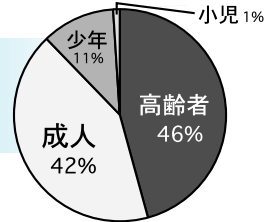

熱中症患者の年齢別割合



熱中症予防法10 チェックしてみよう!

- 1. こまめに水分をとっている。(高齢者はのどの渇きを感じにくいので定期的に水分補給をしましょう。)
- 2. 汗をかいた時は適度な塩分を補給している。
- 3. 必ず朝食を食べている。
- 4. 十分な睡眠をとっている。
- 5. 二日酔い、下痢など体調不良のときは無理をしない。
- 6. 部屋の温度を測っている。
- 7. 涼しい服装をしている。
- 8. シャワーやぬれタオルで体を冷やしている。
- 9. 無理な節電をせず適度にエアコン等を使っている。
- 10. 炎天下の車内は短時間でも熱中症になることを知っている。(乳幼児を放置するのは危険!!)



《熱中症になった時の処置》

※自力で水が飲めない、意識がない場合は救急車を呼びましょう。

1. 涼しい場所へ避難させる。
2. 衣服を脱がせ、体を冷やす。
3. 水分・塩分を補給する。



《成人保健事業》

	名称	実施日・会場	受付時間	対象・詳細	
健康推進課	歯科節目個別健診	通年 市内指定医療機関	診療時間内	・満40・45・50・55・60・70歳の方 ・健康保険証持参・費用無料 ・あらかじめ医療機関に予約必要	
	げんキッズ教室 親子で体操	8/3(水) アルコ清洲	午前10:00~11:30	〔内容〕親子で楽しみながら運動について学ぶ 〔対象〕小学1・2年生の親子 ※申込受付中	
		8/10(水) にしびさわやかプラザ			
	市民健康相談	8/17(水) 春日保健センター	午後1:30~3:00	・血圧測定、尿検査、健康に関する相談等	
	健康ライフ応援相談	8/23(火) 清洲保健センター	午後1:30~3:00	・高血圧、糖尿病、脂質異常、肥満、ダイエット等の個別相談 〔担当〕保健師、管理栄養士 ・申込開始は8月9日(火)から	
	心の健康相談	8/8(月)	清洲保健センター	午後1:30~2:20	・心の健康に関する個別相談 ご本人でなくても相談可 秘密厳守 〔担当〕8日は医師、19日は臨床心理士 ※8日分は申込受付中、19日分は8/5(金)から申込開始
		8/19(金)		午後2:30~3:20 午後3:30~4:20	
栄養相談	随時	平日(午前9:00~午後4:00)に、健康推進課(清洲庁舎)にて電話又は面接相談		・食生活に関する相談 〔担当〕管理栄養士	
献血	8/28(日)	清洲保健センター	午前9:30~11:30 午後1:30~3:30	・満16~69歳の方(65~69歳は60~64歳の間に献血経験のある方)	
高齢福祉課	らく楽運動教室	9/29~12/22の各木曜日(11/3(祝)は除く)	春日公民館	午前9:30~11:30 ・体力測定、セラバンドを使った筋力体操及びレクリエーション 全12回コース・参加費1,000円 ※申込開始は8/8(月)から	
	物忘れ相談	9/9(金)	清洲総合福祉センター	午後2:00~3:30 ・認知症かかりつけ医による相談 本人以外の方からの相談も可 ・相談時間:一人あたり30分 ※申込開始は8/26(金)から	

☎は申込みが必要です。※問合せは健康推進課又は高齢福祉課(ともに清洲庁舎)へ 電話052-400-2911(代表)

予防接種をご確認ください!

中学1年生～高校1年生相当の女子を対象に子宮頸がん予防ワクチン接種の補助制度があります。

子宮頸がん予防ワクチン接種をされる場合は、3回の接種で6か月の期間が必要となります。補助制度は平成24年3月未までの接種分が対象です。9月末までに1回目の接種をしていただきますようお願いいたします。詳細については、4月号広報及び清須市ホームページを参照していただき、指定医療機関で接種を受けてください。(自己負担金1回あたり4,500円)予診票は指定医療機関にあります。

高校2年生に相当する方で修学旅行等により海外へ行く場合も、麻しん風しん混合予防接種を無料で接種できます。

「平成6年4月2日生まれ～平成7年4月1日生まれ」の接種を希望する方は、健康推進課に予診票を取りにお越しください。日本脳炎予防接種をご確認ください。

「平成7年6月1日生まれ～平成19年4月1日生まれ」の方で、日本脳炎の予防接種を受ける機会を逃している方は、予防接種を受けることが可能となりました。母子健康手帳などをご確認いただき、接種を受けていただきますようお願いいたします。1期の予診票がない方は、母子健康手帳を持参し健康推進課に予診票を取りにお越しください。2期の予診票は市内指定医療機関にあります。

《母子保健事業》

母子健康手帳はすべての事業に必要です。☎は申込みが必要です。

対象月にご都合の悪い方は他の日程で受けてください。準備の都合がありますので、事前にご連絡をお願いします。日程の詳細については、平成23年度母子保健事業日程表をご確認ください。

名称		実施日・会場		受付時間	対象・詳細		
母子健康手帳交付	8/16(火)	西枇杷保健センター	午前10:30～11:00	妊婦 [持ち物] 妊娠届出書			
	随時(平日)	清洲庁舎	午前8:30～午後5:00				
パパママ教室	8/23(火)	新川保健センター	午後1:15～1:30	妊婦とその夫 8月「分娩と授乳について」 9月「夫婦で子育て」			
	9/10(土)	西枇杷保健センター	午前9:45～10:00				
☎母乳・卒乳相談	8/22(月)	清洲保健センター	母乳 午前9:30～11:10	申込みの受付開始は1週間前から 母乳不足や卒乳に関する相談 (母乳は個別、卒乳は集団)			
	9/12(月)	新川保健センター	卒乳 午前11:00～				
乳幼児健康相談	8/22(月)	清洲保健センター	午前9:30～10:30	乳幼児と保護者 身体計測、発育等の育児相談			
	9/12(月)	新川保健センター					
こっこ教室	8/9(火)	新川保健センター	午前9:45～10:00	乳幼児と保護者 テーマ「夏場の食事」 講師：管理栄養士			
離乳食講習会	8/16(火)	西枇杷保健センター	午前10:00～10:15	離乳食初期～中期の方			
	9/6(火)	清洲保健センター					
乳幼児健診	4か月児	8/4(木)	西枇杷保健センター	午前9:30～10:00	8月はH23年4月生まれ 9月はH23年5月生まれ [持ち物] 健診問診票・BCG予診票・体温計		
		8/18(木)	清洲保健センター				
		8/25(木)	春日保健センター				
		9/8(木)	西枇杷保健センター				
	10か月児	8/8(月)	新川保健センター	午後1:15～1:45	H22年9・10月生まれ 当日受けられない方は医療機関で受診できます。 健康推進課(清洲庁舎)へ母子健康手帳と印鑑を ご持参し申請してください。		
		8/25(木)	春日保健センター				
		9/8(木)	西枇杷保健センター				
	1歳6か月児	8/9(火)	春日保健センター	午後1:15～1:45	H21年12月、H22年1月生まれ [持ち物] 歯ブラシ、タオル		
		9/13(火)	清洲保健センター				
		9/29(木)	新川保健センター				
	3歳児	8/4(木)	西枇杷保健センター	午後1:15～1:45	H20年7・8月生まれ [持ち物] 歯ブラシ、タオル 目と耳の検査を事前実施してください。 当日、会場で尿検査をします。		
		8/19(金)	新川保健センター				
9/1(木)		春日保健センター					
9/27(火)		清洲保健センター					
2歳児相談 歯っぴい健診	8/11(木)	清洲保健センター	午前9:30～10:00	H21年7月生まれ	[持ち物] 歯ブラシ タオル		
2歳6か月児 歯なマル健診	8/11(木)	清洲保健センター	午後1:15～1:45	H21年1月生まれ			

一般不妊治療として診療(検査を含む)を受けられた方を対象にその費用の一部を助成する制度があります。(所得制限があります。)